時報

EASTERN TIMES.

今天四大張售大洋三分

時報　三千一百七十七號

中華民國二年四月二十八日

舊歷癸丑三月廿二日

頻伽精舍校刊大藏經　全部四十函四百十四册八千四百十六卷

藏已增多千餘卷誠佛典之淵海衆生之慧命也凡○海內外居士大德信仰大乘發願修持者不可不[illegible]部二百四十元不折不扣（外埠函寄郵費照加）總發行處上海靜安寺路哈同花園內頻伽精舍○分售處靜安寺內佛教總會本部事務所○小南門外留雲寺○南京路寶記照相館○有正書局佛經流通所○棋盤街中國圖書公司發行所○各大書坊均可托購

此册爲廉州專做雲林畫册最精之作

注意　電燈能增房產價值　明亮之燈光

租金必較未裝置者爲優且房屋能格外耐久無須時常修飾電氣之種種便利安適如電燈電爐及電扇等其功用利益已盡人皆知且電燈爲最價廉最[illegible]　欲知一切詳細電氣事宜者請至英大馬路四百七十一二號本處樓上或電話二千六百六十號　上海西人工部局電氣處啓

民強報特別啟事

宋案證據今日宣布其中函件有涉及民強字樣者本報同人光明磊落[illegible]者未便塗涉謹將實情露布於下[illegible]本黨同志鑒閱者共鑒焉本報自[illegible]力以爲之每月虧蝕須二千五六百元同人等赤手空拳千辛萬苦勉力支持至上年陰歷歲底[illegible]

[illegible]

呂汪氏再白

[illegible]

美國平民政治（六版）　法國民主政治（四版）　財政淵鑑（三版）　比較行政法（二版）

同時出書　以上四種於前月間同時出書而購者紛至闕爲無以應深用歉仄茲已趕印成書除將已經訂購者即日發寄外特再廣告　民友社白

平民政治一書現經共和黨改定價目減爲每部六元以期廣被且與財政淵鑑一律茲將本社各書價目列左○平民政治六元○財政淵鑑六元○民主政治一元六角○比較行政法一元八角○商法理由書三元　各大書莊均有寄售　民友社白

江西教育界諸君子惠鑒

敝公司創辦有年出版各書久荷全國教育家獎掖許爲適用本屆江蘇圖書審查會採定書籍以本公司出版者爲多際此民國肇造百度更新教育爲立國之大原而書籍尤教育之利器本公司惟有益自奮勉竭盡天職已延聘通人遵照部定新章編輯業經陸續付印於本年六月一律全出版贛省學校林立文化昌明尚望教育界採用委托南昌洗馬池開智書局（磨子巷）文明書莊代爲發行以供就近採購特此布告維希公鑒

茲將江蘇圖書審查會採定春季始業用書開列於後

初等小學用書

修身課本　全八册　教授本八册

算數課本　全八册　教授本八册

兒童新唱歌　一册

單級小學用書

修身課本　全四册　教授本四册

國文課本　全八册　教授本八册

算術教授本　全二册

高等小學用書

修身課本　全八册　教授本八册

國文課本　全三册

算術課本　全六册　教授本六册

歷史課本　全八册　教授本八册

地理課本附中國地圖　全四册　教授本八册　外國地圖一套

格致課本　全一套

小學體操範本　全四册　教授本四册

上海中國圖書公司謹啟

漢冶萍公司股東公鑒

現經本會議定五月二十號即陰歷四月十五日下午二時在上海中國青年會開股東常會報告一切務請諸位股東於會期五日前攜股票或持息單及以股息作股之憑單到公司聽取入場券並取閱帳略以憑到會與會爲盼　董事會公啟

嶧縣中興煤礦公司股東會改期陰歷四月初一日即五月六號

（中華郵政局特准掛號立券之報紙）　（明治三十八年一月十三日第三種郵便物認可）

本館告白刊例

第一日每一行四角第二日至第七日每一行二角半第八日以後每行二角封面及中縫加倍長行以五十字起碼短行以三十字起碼不足十字者作十字算　第一日每字八釐第二日至第七日每字六釐第八日後每字四釐[illegible]

介紹名醫王再虞君寓英界南香粉弄廿五號

王醫士嘉定儒醫世家樹百名醫之猶子也自幼寓羅店從[illegible]診凡內科婦科各症無不著手成春女科尤屬精明備有經驗要藥[illegible]

魯冬王醫士田浙回里同人挽留其在滬懸壺濟世恐未週知爰將其醫寓敬爲求醫訪道者告

廖樾衢　印錫章　翁寅丞　周仲華　居毅之　周國棨　沈馨山　林康侯　洪景壹　周金箴　李平書　王立仞　同啟

聲明遺失浙路股票

茲因遺失浙路公司第五百五十二號優先股票一紙計五整股此票已向上海浙路總公司聲明掛失並補給新票以後無論何人倘若拾得此票永遠作爲廢紙恐未週知特此登報聲明　失票人魏鴻濱廣告

上洋新開萬利春番菜

擇於舊歷三月念一開張

本館開設英界四馬路華仙茶園對面坐北朝南門面特聘粵省名師精製大菜以及各色名點小食物一切衛生有益之座位寬暢侍應週到以副賜顧諸君之雅意屆時務祈紳商學界早降一試始知言之不謬也

用火油人家注意

敬者敝公司之魚牌木箱火油久已馳名寰宇無論點於何種之燈發光均極清亮永不冒煙且無氣味緣敝公司於此油不惜工本提煉最精故能有此特色誠火油中獨一無二最良之品也邇者敝公司因有多數貴客屢要求敝公司將此種優美之魚牌木箱火油運銷中國故籌決將此油輪運中國行銷各省以慰貴客之渴望此爲中國市上最優最美之油遠駕各牌油之上以其質之優美也富者用之於大庭廣廈之中固極相宜而因其價值之公道也貧者亦可得而購用且敝公司有鑒於中國內地轉運維艱故對於此油之木箱尤爲注意其箱係用最優之洋木製成異常堅固無論如何搬運決無破碎之虞請試用之一經用過便決不願再改用別牌矣敝公司魚牌油之木箱及聽子上均有魚牌爲記顧者請認明此牌各店均有出售

敝公司上海經理　南市關橋保昌　北市老閘橋浜北協源祥　中虹橋協昌祥　裏馬路信泰祥　福記恒　新閘勤餘○○　福記新

上海亞細亞火油公司白

浙路年會通告

杭滬營業進步與江西合辦常玉湯縣理專候覆勘員即往復勘興工定新歷六月三十號即陰歷五月二十六日杭滬衆門總公司恪成舉行年會常玉約中秋可竣其甬路早達娥江即築江橋以通杭紹現擬築南潯湖州泗安以達廣德之路起拱站與禾站二者均利惟路線紆捷兩路鉛錢橫渡寬窄沙石遠近執其繁實村市繁簡土產出入之稀類多寡難加調查不如父老生長其處熟習有年股東非股東務求不吝指示能具草圖路表尤所感荷以便測勘印證可早興築　浙路理事會謹啓

津浦鐵路增加每日直達津浦通車廣告

啓者本路新訂行車時刻表定於五月一日實行除每星期內由天津至浦口及由浦口至天津各開特別直通快車二次照常開行祇掛三等車一輛以備頭二等客隨帶僕役乘坐外每日加增直達津浦通車一次其行車時刻如左

◉上行車

浦口　每日上午九點四十分開

徐州府　下午七點四十分開

濟南府　次日上午七點開

天津總站　下午三點三十五分到　下午四點零五分開

天津東站　下午四點十五分到

◉下行車

天津東站　每日上午九點四十分開

天津總站　上午九點五十分到　上午十點二十分開

濟南府　下午十點三十分開

徐州府　次日上午七點零五分開

浦口　下午四點四十一分到

每日直達津浦通車掛有頭二三等客車並飯車但無臥車特常三等搭客祇可乘坐每日通車至特別快車之三等客票專爲頭二等搭客僕役而設必須先購頭二等客票方可購買特此廣告　津浦鐵路局啓

漢口揚子機器製造有限公司開股東會廣告

啟者本公司定于陽歷五月三日下午兩句鐘假上海四川路三十六號漢冶萍總公司爲開會地點開第六次股東會佈告上年帳略及決議事件凡我股東屆期務祈惠臨是爲至禱

旅滬客幫聯合會糖雜貨幫啟

啟者敝會各幫作客滬上向各行買糖雜貨等件歷歸行家包送到輪我等但憑提單收貨裝船保費原加在佣錢內嗣經年久習焉若忘今敝會重復申明裝船之堅固與否均行家之責任我等無從分身察勘其過險與否我等全不負責任如各貨行欲保安全仍請責成該船保險費加入佣錢內設遇不測庶免轇轕謹啟

李燮和啟事

啟者僕本軍人例不得加入政黨今特宣告脫離一切政黨關係以後凡屬政黨團體概不與聞謹此佈告

教育部審定圖書表

教育部審定教科用圖書規程第七條「已經審定之圖書由教育部送登政府公報」「教育部通告凡未經審定之書及全書中未經審定之册均不得列入本部審定各書之內」查教育部審定教科圖書自本年一月起至三月止送登政府公報先後凡九次茲將其書名册數列爲一表以便採用而免疑誤

書名	册數	價目	出版處
初等小學　新修身教科書	一至六	每册六分　對折三分	商務印書館
初等小學　新修身教授法	一至六	每册一角　對折五分	商務印書館
中華初等小學修身教科書	一　二	每册六分	中華書局
中華初等小學國文教科書	一　二	每册一角	中華書局
初等小學　新國文教科書	一至八	每册一角　對折五分	商務印書館
簡明初等小學國文教科書	一至八	[illegible]	商務印書館
初等小學　新算術教科書	一至八	每册六分　對折三分	商務印書館
初等小學　新算術教授法	一至八	每册一角　對折五分	商務印書館
中華初等小學算術教科書	一	每册一角	中華書局
初等小學算術書	一	每册五角	商務印書館
初等小學　最新珠算入門	上　下	上册二角　下册三角	商務印書館
高等小學　新修身教科書	一至四	每册六分　對折三分	商務印書館
初等小學　新國文教科書	一至六	每册一角　對折五分	商務印書館
高等小學　女子國文教科書	一至六	每册一角	商務印書館
高等小學　新歷史教科書	一至四	每册六分　對折三分	商務印書館
高等小學　新理科教科書	一至四	每册六分　對折三分	商務印書館
共和國民新讀本	一　二	每部三角	商務印書館
中華共和國民讀本	上　下	每部三角	中華書局
蓋氏對數表	一	六角五分	商務印書館
生理衛生新教科書	一	四角五分	商務印書館
理科教本化學鑛物編	一	一元	藝受書社
初等小學　毛筆習畫帖（學生用）	一至八	每册七分	商務印書館
初等小學　毛筆習畫帖（教員用）	一	二角	商務印書館
初等小學　鉛筆習畫帖	一至四	各一角二	商務印書館
高等小學　毛筆習畫帖	一至六	[illegible]	商務印書館
高等小學　鉛筆習畫帖	一至六	每册一角	商務印書館
高等小學　鉛筆畫範本	一至六	每册一角	商務印書館
高等小學　新理科教科書	五　六	每册六分　對折三分	商務印書館
高等小學　新算術教科書	一至六	每册六分　對折三分	商務印書館
高等小學　新算術教授法	一至六	每册一角　對折五分	商務印書館
普通教育　植物學教科書	一	八角	普及書局
新制高等小學　新歷史教科書	五　六	每册六分　對折三分	商務印書館
新制初等小學　國文教科書	一　二	每册一角　對折五分	中華書局
高等小學　新算術教科書（珠算）	一	一角二分　對折六分	商務印書館
高等小學　新算術教授法（珠算）	一	每册二角　對折一角	商務印書館
高等小學　新修身教科書	五　六	每册六分　對折三分	商務印書館
新制高等小學　修身教科書	一至六	每册六分　對折三分	中華書局
新制初等小學　國文教科書	第三册	定價一角　對折五分	中華書局
初等小學　手工教科書	一	一元	商務印書館
高等小學　手工教科書	一	一元三角	商務印書館
中國英文讀本	卷首　一　二	一角　二角五分　四角	商務印書館
新標　普通化學教科書	一	七角	文明書局

●●以上所列無論何家出版均照政府公報悉數登錄所有書名册數并無增減特用聲明

二年四月一日商務印書館謹誌

海軍軍官學校考取無線電生姓名及覆試日期廣告

[illegible]

南匯縣人民公鑒

[illegible]

輪船招商局定期發息告白

[illegible]

良醫潘智澄先生　寓上海西門外婦孺醫院東首源壽里

潘君智澄精研醫理。親友延診。無不著奇效。樂爲表彰。藉人壽世　一琴李維格謹啟

侯光迪醫例

[illegible]

通俗教育事業設施法出版

[illegible]

社論

釋罪犯引渡

(阿暇)

罪犯引渡者。謂犯罪人現在之國家將犯罪人交付於有處罰其犯罪權利之國家也。如英國人在中國犯罪而逃之日本。中國有處罰其犯罪之權。即得請求日本交出以遂其執行處罰之權。此國際上之通例。所以保全治安秩序。使不至於紊亂者也。蓋犯罪之人。苟非根性惡劣。即係習於暴亂。怙終肆虐。賊害還非。其必不能遷地爲良。化殷頑而爲周道。可斷言也。且國家法律所規定。雖行使[illegible]限於國內。而尋其理蘊。極其精微。環宇諸邦。初無二致。此之所懲。固亦彼之所惡矣。假使一國對於犯罪之人。不能處罰。則於其國家之權利有害。而充其影響之所及。不惟破壞一國之安寧。終且損及國際上之秩序。故各國於此。多有循請求移交之手續。以維持之也。

犯罪人之當引渡。固屬國際上之通例。然在國際法上。尙無何等之原則。以爲適用之根據。其各國間所適用者。要必依據於雙方之條約而定之。條約之所載。既得雙方同意。然後一方行請求之權利。一方即有移交之義務。即如某罪應引渡。某罪不應引渡。亦率於締結條約時。明示區別。俾免含混。但約中所列舉者。要係重罪。而輕罪多不與焉。一則以輕罪之條目繁多。不暇備記。一則以輕罪之手續。單簡無勞。嚴重故也。惟既以條約爲根據。則約所不載者。引渡與否。即無有制限之方法。而對於無約之國。更無從詰責之。其交付與否。蓋一視其交付國家意思之向背爲何如矣。以無條約即無應守之移交義務也。故日本中村博士曰。犯罪引渡者。係由兩國之條約而定。非國際法上之原則也。但各國因保全國際安寧之故。即無條約亦多履行引渡之手續者矣。

犯罪引渡。雖由條約明訂之。然在國際上。又有慣行之例外。即有或種之犯罪人。不應引渡。不當行請求移交之手續者也。其例外厥有二。

一。本國人。　本國人在他國犯罪而逃回本國。雖經他國請求。而本國可不負移交之義務。此其中理由有二。蓋國民乃國家根本之成分。苟一旦以犯罪故而遞交之外國。殊於國基民命有大關係。且犯罪國之法律完全與否。尙未可知。乎此其一也。本國人在他國犯罪。以屬地主義論之。本國政府亦不得從而袒護。但本國亦自有處罰之權。今既逃回本國。則即在本國處罰。不必再煩移交之手續矣。此其二也。雖然犯罪人與犯罪地必有密切關係。本國初非其犯罪地也。是不若處罰於其犯罪地之爲得矣。且文化日進。各國法制漸趨於一致。益不當以法律不同爲口實矣。故各國國內法所規定。雖有不允移交之文。而條約上又嘗宗互相移交之例。蓋大勢所傾。已將彼此不相移交之原則。變爲從條約而認爲互相移交之慣例。但其引渡之手續方法及原則。均或不同。要依條約爲根據也。

二。政治犯。　政治犯者。謂因政治上之目的而爲犯罪者也。其不引渡之理由。蓋以政治犯與他罪犯不同。他種罪犯。如竊盜欺詐之類。任至何國。皆能破壞其國之秩序。爲保持秩序起見。故有引渡之規定。而顧負移交之義務。若政治犯則僅違犯其本國之秩序。與他國固無妨害。且其犯罪發生。必由其本國政治不良之所致。以欲改革政治之人。而令其橫遭刑戮。益足長不良政府之惡焰。此各國對於政治犯所以皆持保護主義而不引渡也。惟有一重大之事件。不可不辨明者。即以政治上之目的而所犯之罪。仍爲常事犯也。例如因欲顚覆政府而刺殺大臣之類。此果認爲政治犯抑爲常事犯乎。是則仍當視其條約所定如何以爲準矣。如約所載。有與政治上有關係之罪犯不爲引渡之文。則凡以政治爲目的而罪犯。雖爲常事犯。亦因其有政治上之關係。而不視爲常事犯者。如條約上並無此等明文。則仍依所犯之罪爲何如而照常事犯之例。當然引渡也。即在有條約明定者。亦每於例外證明凡謀殺放火公文僞造貨幣紙幣僞造等罪。雖有政治上之關係。亦祇認爲常事犯也。其所以如此者。蓋恐常事犯之僞託爲政治犯以飾其奸而逃國憲。豈不於國家秩序上更大有損害。亦非所以維持國際平和之道也。若直云凡政治犯即不引渡。甚非國際法上之通例也。

來稿

貧民生計問題芻議

(清元投稿)　(續)

三。多建儲蓄銀行也。　政府無生計上之職掌。則資本家必且居奇計嬴以充其貪欲。蓄鉅錢既歸資本家之手。生計之趨向必隨資本家之操縱以爲轉動。或更改利息。或漲落物價。貧民力薄勢不能抗。於是富者愈富。貧者愈貧。非政府爲之設法。亦必且激成反動力也。故政府對於資本家當廣設銀行以利用之。而攬得生計上之職掌。對於貧民當廣設儲蓄銀行以待貧民之儲蓄。發行紙幣。堅守信用。則社會之生計必且寬裕而貧富之階級亦且潛消。既無金融閉塞之患。復無貧民反動之禍。此法之至善者也。生計學家愛立與惠克著生計學汎論。其言儲蓄銀行也曰。集多數小欵而成巨大之資本。將此資本借出於各種營業。則其利益之裨於社會也甚大。不特此也。此種銀行足以鼓舞貧民知銀錢之富。儲蓄人皆知年老之須逸樂安。有不樂而爲之哉。此亦救病之一方也。

四。調查商業實情也。　商業實情。東西各國。皆查調詳審。不遺餘力。獨至我國。政府朦然不知底細。奸商尤斥惟知利己。私一家不顧社會經濟。不顧小民生計。他無論已。即如米也。鹽也。爲人生所必需。一日所不可少。奸商無良。有時而壟斷之。有時而漲價之。貧民一日所得。僅作購一日所需。一旦臥病。多至不[illegible]。物價騰貴。雖不能盡爲商人咎。而居奇計嬴者之罪。究不容辭也。又有甚者。內地之所需。尙不足。反轉而運之外埠。中國之所需。尙不足。反轉而運之外國。既無桑梓之情。又乏愛國之忱。政府再不加之干涉。復何有於商法。爲乎今日小民毀米店。時有所聞。夫豈好爲己甚哉。亦以境有所迫。必不可耐耳。然而今日之禍。固小者也。未來之禍。不堪設想。鄙意政府切當早日設法查調內容。禁止斷塞。限制牟利。則小民或有喘息之一日。危機或有弭免之機會也。

五。提倡女子行業也。　貧民一家之中。一夫以供給之。則其家必終苦。蓋以一人之所得足以養之已矣。必不能有餘蓄也。然則果將何法以救之乎。曰提倡女子行業也。一家之中。能驅男女而盡行業。生利多而分利少。其家之豐也必矣。今日雖有絲紗等廠。雇用女子。然比較之數甚少。大多數之婦女仍仰給於男子。不耕而食。不作而衣。小民所得幾何。其將何所餘蓄哉。此所任提倡之職。亦不可須臾緩也。

六。破除舊習早婚也。　中國舊習極主早婚。亦生計困難之原因也。西儒馬騷氏之言曰。凡人足以養一家者。始足以言婚娶。吾國貧民社會中。有年未成丁。不能自養一身者。爲之父者。常早日與之娶室。一若此事既畢。即足謂卸父責者。所入未增。所需漸大。一家之生計。未有不危者也。是故提倡遲婚。亦救生計之一道也。

以上六種。雖淺近易見。然目前救病之方。不外此矣。今此篇言極約略。日後當再詳論之。　(完)

宋案證據之研究

自宋案發生以來。舉國鼎沸。一般人民既無從窺其眞相。猜疑揣度。不一其辭。惟國民黨機關報。偶然發露一鱗一爪。加以評論。似乎已經灼知此案情實者。吾人以未見全案證據。無從懸揣。惟希望證據早日宣布。然後施以研究。庶於事實不致胥亂。亦藉以排除國人之疑團。使宋案之結果不致危害於國家。是則吾人區區之微意也。

宋案證據。理宜俟法廷宣布。然此時法廷尙未組織。證據已經流露於外。吾人即據此已經流露者研究之。似亦關心宋案者所欲聞。特此證據已經流露者。

一爲時事報申報前日(二十五日)所登載北京專電內有宋案證據十件。

一爲本埠昨日各報所登載之宋案證據四十三件。今所研究。即據以上兩種爲資料。

應夔丞家內所搜出之物件甚多。在理應一律宣布。無論其關係宋案與否。庶足以息羣疑而見眞際。若有所宣布有所不宜布。則所不宜布者果屬何物。有何原因而不宜布。由是所宣布者。亦不足以堅國人十分之信心。此關於宣布宋案證據一定不易之理也。今法庭既未成立。而證據又僅僅此數流露於外。[illegible]在篋中者。倘多有之。篋中之物。倘有可爲證據者與否。與洩露之證據。實能成爲證據與否。皆難於懸斷。然此兩種證據。國民黨人已經認爲不移之鐵案。吾人固無妨就此研究之。今以吾人研究所得。分列於左。

第一。此種證據。皆係洪應兩人函電。惟趙秉鈞致應一函一電。國民黨人以爲趙秉鈞與此案有關係之鐵證。然查趙函不過述燈謎密碼事。應既任爲巡查長。而又以解散會黨自任。故爲大言以欺中央。趙秉鈞予以密碼通信。亦屬常事。不能即謂爲宋案之主謀。前電所云尤無關涉於宋事之語。可知此種不足成爲趙秉鈞主使之證據。至袁世凱更無一字與應往還。尤與此案絲毫無涉。凡據此以羅織袁趙者。皆不足信。洪應往來函電所稱總統總理之處。或屬矯稱。或言他事。并不能作爲宋案之證據。

第二。細查洪應兩人來往函電。知洪應本爲同謀。此外更無主使之者。洪不矯稱政府之命。不足以驅使應。應不鋪張國民黨之狀況。不足以動洪。洪所矯稱之不足信。等於應所鋪張之不足信。如以煽宋授勳。爲實有其事。則十萬元運動軍隊。亦實有其事耶。吾人當知宋案奇變。悉由洪應二人交搆而成。所說南方事。爲應所鋪張。所說政府事。爲洪所矯造。則無數之疑團。可以豁然而解。

第三。洪應二人。皆至無賴之小人。洪既窺伺政府意旨。以爲與國民黨人不能相容。倘取國民黨人殺之。必能得政府之歡心。而高位厚祿。將從此至。應夔丞亦中於洪之詐術。思藉此以多博金錢。獲得勳位。洪即以此許之。事成可以市恩於政府而己居其功。事敗亦可以諉禍於政府而已。遂其罪覬。彼二人往來函電。莫非勢誘利動之辭。初未嘗以眞面目相見。可知袁與趙不過爲洪所假借以驅使應者。國民黨不過爲應所假借以要挾洪者。二人謀財害命。固非政府所得而知也。

嗟乎宋案證據。已經發露者。試研究之大略不過如此矣。願我國人平心靜氣。更加研究。俾眞究無所遁形。無辜不致受累。庶幾謠諑由此息。國本由此安。則宋君之靈。可安安於九泉。亦五族同胞所深幸也夫。

小說

鐵窗雙鴛記

法國毛柏霜氏著　(瘦鵑譯)　(續)

一日凌晨。瑪德里克方與克麗斯娜坐一小室中。披覽晨報。爲狀至適。瑪德里克曰。吾至愛之克麗斯娜。明日傍晚。彼露肯斯克夫至矣。吾輩當竭日夜之力。從速預備。明日必須行事。愈速愈嘉。吾輩作事。當以速字爲第一要著。否則立敗。克麗斯娜曰。君言誠是。余儕行事。自當如迅雷之不及掩耳。方爲上策。天下無數英雄。爲此遲字。敗卻多少大事。明日如得手。彼僉壬則雖死亦足自豪。吾二人辜負香衾而事血腥。直媲煞曾天下夫夫婦婦鴛鴦。碧血可以千古矣。瑪德里克曰。壯哉卿言。令人起舞。今晚當與卿向爐頭。買醉浮一大白。預祝明日成功。以壯吾江山之色。克麗斯娜曰。可敬逾君命。語時忽聞馬蹄雜遝之聲。遙遙而至。克麗斯娜立躍起。啓窗外望。失聲呼曰。噫。瑪德里克。俄國憲兵跨馬來矣。吾二人生死。即在此着。當血戰一場以保吾家。亦所以保吾祖國。瑪德里克亦起立曰。然渠輩來矣。吾輩必須竭力抗敵。吾至愛之克麗斯娜。其勇敢勿怯。上帝仁慈。當相吾夫婦。相吾祖國。或不致墜入絕望之淵。克麗斯娜引首仰天。呼曰。上帝在上。當哀吾祖國。暫遲一日。則吾二人死且無憾。言已。瑪德里克立返身偕首與克麗斯娜親吻。　(未完)

命令

四月二十五日臨時大總統命令 陸軍總長段祺瑞呈請授韓組黎夏□龔吳觀樂鄭長垣爲陸軍步兵中校王樹榕爲陸軍砲兵中校張恩錫爲陸軍憲兵少校吳口郭懋仁高錫庚顧篤軒何燮鄭鳴樹吳安伯陳體斌段總華周廷紱唐天鵬朱永漢蘇世安夏景成董聲茂黃在中魏元徐安棠周傳授胡芳煇陳瑋史振鵬楊衍鑫錢鏞胡贊周魯富瀛額殷世海袁其昌李沛霖谷振驊馬立功陳履誠陳仁漢張汝霖王興卿周樹森楊起元爲陸軍步兵少校王檢身周璧隋李炳榮賀鈐麟德權王錫品吳德樹額張雲卿袁兌智爲陸軍騎兵少校蔣朝藐秦濟時何文沂容超鵬廖國琛夏燦臨田煒曾周鼎口馬鐘鑰曾嵐吳業崇益爲陸軍輜兵少校傅人俊何心華爲陸軍工兵少校宋炳炎爲陸軍輜重兵少校應照准此令

四月二十六日臨時大總統命令 任命孫多森爲中國銀行總裁聶其煒爲中國銀行副總裁此令

又令 財政總長周學熙呈請任命陳惟彥爲中國銀行監理官應照准此令

又令 任命張文翰暫署黑龍江高等檢察廳檢察長此令

又令 司法總長許世英呈請任命段國垣署黑龍江地方審判廳長應照准此令

又令 國務總理內務總長趙秉鈞呈稱據廣西都督兼署民政長陸榮廷呈請任命張德安林森齡李濟誠潘祖樾成金德謙蘇紹章熊育猷爲秘書梁濟平劉俊盧啟咸馬濟爲總務處科長林景章朱德垣李樹楷歐覺爲內務司科長李欽何璧光藍道才劉救紳爲財政司科長張德潤邢大椿趙懿平爲教育司科長韋紹泉湯丙南李鼎元爲實業司科長應照准此令

專電

◎大借欵今日(念七)簽字其條件即臨時參議院所通過乃張繼王正廷當選爲正式參議院正副議長後夜半以電話要求謁見總統卒以夜深改期昨日張王致總統函云聞大借欵簽字恐將來國會有異議應請暫緩總統復以需欵孔急豈可坐待條件已得前參議院同意且此項借欵專供軍隊上消極之用如發餉遣散等事絕無添兵購械之舉決算時儘可檢查等語蓋南方謠傳中央急借欵預備戰事故總統特揭明此意今日北方有力者不能剗除疑慮專聽小人撥弄大局堪危張洵以議長資格第一次發言即大失體統將來國會聲譽可知 (念七日申刻北京專電)

◎大借欵今早(念七)簽字年息五釐折扣口釐發行價格九十實收八四政府之解釋以此係按照臨時參議院議決條件簽押並無不合國民黨人事前欲以種種方法破壞卒無效力又告外人謂此未交正式國會議決將來須反對云據外人觀察謂此係外交及銀行團有意袒助袁氏雖有意外波瀾亦已豫料 (廿七日酉刻北京專電)

按此電另一訪員所發

◎日前有人逼脅周學熙辭職周不得已具一形式之辭職書謂近來各省輿論責備甚嚴逆料借欵雖成亦僅暫時活動云現辭職事已作罷 (念七日酉刻北京專電)

◎孫文曾遍電銀行團謂中國決不舉袁世凱爲正式總統借欵事幸勿於總統未舉定以前確定簽押云云詎銀行團因此信袁益堅反促成大借欵即日簽字 (念七日亥刻北京專電)

◎昨日(念六日)美公使派員至外交部專候衆議院議長舉定即遞承認國書至午后四時尚無消息或謂即舉定亦在六時以後故改下星期一呈遞 (念七日酉刻北京專電)

◎美公使本定廿七日遞國書今衆議長未舉定或因之延期京中輿論責衆議院甚力 (念七日申刻北京專電)

按此電亦另一訪員所發

◎吳榮萃自言願脫國民黨入進步黨索價八千元以五千獨享以三千爲六合組織分部之用進步黨笑拒之 (念七日申刻北京專電)

◎聞國民黨以宋案遷及政府將提出要求袁總統解職並須宣誓永不再任總統 (念七日亥刻北京專電)

◎孫文電中央要求趙秉鈞到案質訊又要求撤銷倪嗣冲張勳李純等兵隊 (念七日亥刻北京專電)

◎傳聞某前都督以十二萬金購通刺客行刺政界重要人物 (念七日亥刻北京專電)

◎許世英因反對宋案特別法庭提出辭職 (二十七日酉刻北京專電)

◎聞京中中華銀行已聘洋員巴三利君充顧問員且監查行中一切要事 (念七日申刻北京專電)

◎監理鹽政處近聘外人多名充顧問或監查等職計開英美法德日丹每國一人 (念七日申刻北京專電)

◎政府接綏遠城將軍張紹曾電陳綏遠改省制事宜 (廿七日申刻北京專電)

◎總統府委洋員恩能生及甘郎二君到張家口外巡視電綫事宜 (念七日申刻北京專電)

◎外間喧傳陶什陶被人刺死不確惟俄人實欲索之 (念七日申刻哈爾濱專電)

◎聞新督楊近派新軍六大營馳往霍爾泰甚急 (廿七日申刻蘭州專電)

◎尹昌衡電告川督近又與藏番小戰獲過山炮一尊毛瑟鎗十餘枝陣斃藏番多名我軍死二十餘名傷數人 (念七日申刻成都專電)

◎新疆楊都督電稱謂庫倫暗探多名到此煽惑回部 (廿七日申刻迪化專電)

◎鄭師道案審實四罪併科(甲)煽惑人民不完糧稅(乙)打毀軍法科法庭(丙)拒捕毆打警察官(丁)辱罵朱都督判決監禁十二年 (念七日戌刻杭州專電)

◎在東京日本人及外國人恭督教徒於恭督教青年會開特別祈禱會祝福中華民國及民國議會之前途留日中國學生參列者甚多 (廿七日酉刻東京專電)

特約路透電

◎今晨(二十六日)財政總長周學熙通告五國銀行團謂合同中及優先權一節倘須更動必經銀行團承認後始能簽押據稱中政府曾予比國銀行團英金三百萬磅之借欵取捨權訂定六釐起息售價九十四並向奧國訂借英金一百五十萬磅且附定購軍火合同云云當時各公使恐此事復變封殊難挽回故由銀行團與周學熙會談此事銀行團之意中國於五國借欵談判開議之前以借欵取捨權許與他國實無不合之處且其抵押物與五國借欵不相抵觸故銀行團以爲該借欵及取捨權當聽其仍有效力五國公使既聞此說初頗反對然卒許銀行團於今日下午塡註合同中花押之第一字及准於今夜簽定該合同銀行團與周學熙復於今日下午會商最後之細則擬即付墊欵英金五十萬磅後再墊付巨欵俾政府得以清償外債及供應急需該借欵售價將定九十故中政府每百將實收八十四該借欵遲遲不能實行簽押之原因半由須先見總統命令則周學熙趙秉鈞陸徵祥始能簽押半由除與奧國借欵與比國之取捨權外尚有數專門之點須由五國公使請示各本國政府如各政府於所定簽押鐘點之前並無復文則內方面與將從事簽押惟餘無關重要之數事以待續商今晨銀價忽跌說者謂因借欵障礙突然打銷之故近來進行談判頗賴商辦法華實業銀行之巴却爾特君與天津瑞記洋行之裴浦君實心贊助二君嘗力勸中政府與五國銀行團訂此借欵彼等之意合同條件堪稱優美云此間各界人士聞合同告成消息皆有喜意聞國民黨擬不肯承認該借欵惟政府以爲該借欵既由前參議院贊成而目下之條件較前送院者且覺稍優故仍可有照前議辦理之權云 (念六日北京專電)

◎昨夜(二十六日)十時王正廷君偕其他國會議員數人赴滙豐銀行請見各銀行家維時各銀行家正與該行守候諸國務員簽定借欵合同王君告知彼等謂國會以爲該借欵尚不能依法簽押如果簽定則參衆兩院或將反對云云各銀行家即和平愼加計議既而王君復退出與同來諸員商權彼等於候該行附近至深夜始回而借欵合同即於此時簽定諸國務員離該行時乃由側門而出蓋免與王等辯論或將於街中衝突故也此時約在

▲接第三頁▲

時評一

改良紅樓夢之一班 (阿歸)

▲社會小說 ▲最新出版

應桂馨之致唆武士英也有似乎王熙鳳之弄小巧用借劍殺人武士英之暴死也有似乎尤二姐之覺大限吞生金自逝此案之牽動全局所謂醉金剛小鰍生大浪滬上之拼日追悼所謂痴公子餘痛觸前情若胡翡雲蘇韻秋兩妓則誠然薄命女偏逢薄命郎矣或問昨日宣布之證據如何曰葫蘆僧亂判葫蘆案

南匯縣人民公鑒

輪船招商局定期發息告白

良醫潘智澄先生

侯光廸醫例

通俗教育事業設施法出版

一琴李維格謹啟

廣東警察廳庶務科庶務員患腦筋衰殘

爲韋廉士大醫生紅色補丸所治愈廣東警察自去歲春間重行整頓之後其庶務科庶務員薛伯爱君因殫精竭慮操勞過度竟成爲腦筋衰殘之犧牲幸有相識者數人知韋廉士大醫生紅色補丸於醫治腦筋衰殘之症大有神益勸其試服是丸彼即從勸服之今則眠食安和雖公事繁冗亦不覺其勞瘁焉茲將薛君自述情形錄左云○當民國政府成立後余殫精竭慮不辭勞瘁重整廣東警務未幾何時自覺身體發現種種病狀即如腦筋疼痛頭暈目眩心中鬱結胃口失調等症接踵而至作事如負重任夜不得安眠幸承諸相識來告云韋廉士大醫生紅色補丸正爲爾此種情形之聖藥也余遂購數瓶服之未幾覺有進步於是連服無間直至昔日之康健依然復原夜能高枕酣睡余不得不讚揚是丸之功不置焉韋廉士大醫生紅色補丸醫治腦筋衰殘血薄氣衰胃不消化風濕骨痛以及由腦衰血弱所致之各病奇妙如神因其能使腦筋有力使稠紅之血充盈血管也中國各處商店凡經售西藥者均有出售或直向上海四川路八十四號韋廉士醫生總藥局函購亦可每一瓶洋一元五角每六瓶洋八元郵費在內

生髮膠 能使光軟烏亮

髮名血餘血枯髮落本主人由化學考出一種生髮膠用活血生髮滑膩流血液係生髮之妙品專治病後產後血衰脫髮男女均可照仿單用能使禿髮重生或髮黃髮枯久搽能烏黑滑亮如剪髮後常刷柔軟滑亮且無焦黃脫落之虞自本醫藥室一律發行以來銷售已指不勝計每價每瓶大洋半元五角正 又製一種咬髮癬藥咬髮者係去吐之變恨上有白點如不早治久則髮落禿頂此藥專治此症靈驗異常每瓶大洋四角每洋三瓶上海望平街醫藥室

珂羅版印 宋拓雲麾碑 新出版

此本爲雲間何氏清森閣故物曾經汪心農收藏有王夢樓兩跋較陶齋本字畫無描畫之迹即甸本而論之論字右已勁字字漫漶此本不然足見此本在甸本之上趙君聲伯以重價得之洵寶物也

珂羅版精印定價大洋二圓四角

分發行所 天津東門外東馬路有正書局 蘇州護亭橋有正書局 南京奇望街有正書局

總發行所 上海望平街有正書局 北京廠西門有正書局 泥城橋西有正書局

介紹日本中野名醫

中野內外科醫院在虹口新崑山路第十六號電話一九一五

陳冷 吳懷九 史良才 溫欽甫 沈謀泉 顧敬齋 周鴻孫 馬玉亭

上海馬協順土棧新增零剪廣告

陰歷三月廿五日先行交易 擇於陰歷四月初五日開張

本號開設九江路五十餘載於丙子年間分設上海英界四川路即五馬路口廣福里石庫門面專運大小洋藥向以原箱批發久已四遠馳名今特設門莊零剪批發放盤拆兌以廣招徠仍請諸君惠顧認明招牌庶不致誤

價廉物美之燈火

若以煤氣燈與他種燈火相比較每一枚燭光每小時所需之費其實爲最廉之價此外尚有種種利益如既無烟塵又無氣味燈光大小可隨意增減且不傷目力欲知細章請駕臨南京路二十五號本公司樣子間詢問可也

西藏路五號自來火公司謹啓

明拓伊闕佛龕碑

此趙君聲伯藏據跋云此在辛丑三字本決爲明初拓本流傳於世者只二本惟王君孝禹尚有一本云定價大洋五角

分發行所 天津東門外東馬路有正書局 蘇州都亭橋有正書局 南京奇望街有正書局

總發行所 上海望平街有正書局 北京廠西門有正書局 又泥城橋西有正書局

中華振業公司現銀專收珍珠鑽石

本公司在山西路鼎豐里內如蒙賜顧請移玉至本公司面議交易價目格外從豐佣金不扣此佈 電話二〇三七

黃帝與岐伯論咳嗽岐伯謂五臟六腑皆能令人咳嗽咳最傷人能使百脈空虛人賴之以勸予謂無論五臟六腑之咳皆必假道於肺故咳嗽爲之器即是明證由脾十虛惟其生痰之源良由脾虛濕滯者難降升濁者難降必先治肝經成痰故治痰

驥製半夏功用

既健則痰自化矣然痰亦有五飲亦有五若痰在脾經者名曰濕痰其人面黃嗜臥腹脹食滯痰在肺經者名曰燥痰又名氣痰其人面白氣喘寒熱不變痰在肝經者名曰風痰其人面青躁怒便溺秘澀痰在心經者名曰熱痰其人面赤心痛口乾唇燥痰在腎經者名曰寒痰其人面黑足寒心多恐怖若名曰懸飲身體疼重名曰溢飲氣短不臥名曰支飲嘔吐背痛名曰伏飲以上五痰五飲古人治法不同惟我崔氏驥製半夏竭盡心血功能出奇制勝不論各種痰飲咳嗽服之靡不立起沉疴 永無再咳之患 凡近更精益求精匠心獨運能將已成之痰淘汰化爲精液以補天一之水其汰出之頑痰或走大腸或從口出 此法爲古人所未有儘可面試神驗昭彰 但諸君必須牢記惟崔氏驥製半夏有此奇效因世風不古每有毫無實驗之輩拾人牙慧抄襲告白居然大言不慚本主人深慮而痛恨之

工商部執照 前清撫江巡撫獎憑仿單反面 五開間畫圖並工部局醫官施敦來化驗據方是的異仿單上有驥雲小影尤須認明五門間門面驥雲氏督製招牌方不致悞此藥曾經南洋勸業會審查總長楊博通中西醫學廣和卿君精通化學英國醫學傳士舒棟臣君用顯微鏡驗其精粗用化學法辨其優劣驗得此藥確係濟世良藥嘉獎頭等金牌並由商部註冊及用驥雲商標天馬爲記以昭愼重大盒洋二元四角小盒洋一元二角每料六大盒洋十二元二角批發格外克已如無消路可以退藥還銀

上海五開間門面瓣香廬驥雲氏總發行所啟 製藥所仍在北京路德里內 來信須寫明寧波路第一百十七號 ○本廬分設南京花牌樓

上海德記洋行告白

本行開設已久經理各國著名廠家進口洋廣雜貨定貨大小五金印度棉紗並各國牌號牌油漆松香水又美國胡體號之衛身衫哪吸聯牌各樣道林油光棉料等紙以上各貨歷蒙物美小行亦格外克已而貿推廣生意早經馳名中外專理客利人壽人險暨英國地球火險此項公司或本行面議自當克已歡迎分行設迅不測賠款迅捷非常所有房屋貨物生財衣服廠棧絲土等險保費從廉凡以上各營業請至二馬路A二號三層樓上本行面議自當克已歡迎專此佈聞

清初鈔本紅樓夢後圍出全

分發行所 南京奇望街有正書局 蘇州都亭橋有正書局 天津東門外東馬路有正書局

總發行所 上海望平街有正書局 北京廠西門有正書局

此書現在已頭行海內孤本將次函印已出版本全書出已出齊後定價計十○八角前函價詢

維羅洋行專收精圓珍珠

本行向在香港專收精珍珠今特設分行於上海拋球場口實成智樓兩壁貨惠顧者概照香港行情收買客佣不扣以副紳商鉅富有惠顧之雅意

補身第一品

[illegible]

佛教月報出版

本報以灌輸佛學增進人文藉社提倡教育改良僧界習慣爲宗旨體例分圖畫論說學理史記專件要聞藝林叢錄八門每册約十萬言今擇定佛誕日（即陰歷四月初八日）出版定價每册三角全年三元郵費在內本報總發行所上海平橋路二百八十號本報社分發行所各省縣佛教總會支分部 中華佛教總會佛教月報社披露

中國通商銀行謹白

本銀行招集商股資本五百萬兩現已收足二百五十萬兩總行開設上海經辦各處匯票抑押欵凡有放存銀兩或半年長年存欵一切交易無不周安克已並自備高大洋棧一所貨物均可寄棧並可押用銀兩棧租格外公道特此佈白

佛學叢報第五期出版

圖畫（一）丁南羽畫獻花供佛圖（二）含衛祇樹給孤獨園旁臺古佛陵帝上剛石（三）半山嘉禾東塔圖記（四）嘉禾系禪寺三塔圖記（五）玉佛像（六）檀木彫觀世音菩薩像 論說（一）論淨土法門實通諸法靜心要解（二）大義（二）佛學十論（三）維摩詰所說經講義錄卷一之上（四）法性宗明綱論 學理（一）演然竹菴佳話 歷史（一）佛教歷史問答（二）三國佛教略史（三）西藏佛略史 專件（一）蜀東方外聯合會第一次開會職員會員一覽表（二）孫少侯請柏烈武取消改沒寺產通告函 紀事（不及備載） 傳記（一）專西大師略傳（二）中華佛教總會會長天童寺方文寄禪和尚行述 文苑（不及備載） 雜俎（一）校經室秋夜聽雨記（二）無錫館筆記（三）遺說紀餘（四）名山遊訪記 譯叢學問

總發行所 上海望平街有正書局

分發行所 天津東馬路有正書局 北京琉璃廠有正書局 南昌承恩寺佛學會

有正書局發行各種美術名人書畫總目錄單

◉大畫片類◉

中國名畫第一至十六冊　每冊一元五角

五彩珂羅版印大中堂四種
南沈嶺柳陰鷲禽圖　唐六如幕鴉高樹圖
世郎世寧聚瑞圖大幅　吳墨井村莊歸棹圖
以上每種一元八角

五彩珂羅版小中堂五種
王小梅人比黃花仕女　陳老蓮春秋圖
戴醇士深山讀易圖　王石谷巖溪谷讀圖
唐六如寒林新雁圖
以上每種一元

珂羅版印一號中堂大畫片十九種
唐六如南遊借宿圖大幅　惲南田艷菊圖
高其佩鍾馗像　沈翠嶺柳陰鷲禽圖
沈南蘋五倫圖　慈禧太后硃筆菊
黃一峰天池石壁圖　顧見龍仕女
方白蓮夫人杜鵑花　王叔明青卞隱居圖
蘇東坡畫竹墨寶　石濤溪山釣艇圖
王石谷松壑垂綸圖　董香光山水大幅
丁南羽淵明漉酒圖　仇十洲墨筆人物大幅
仇十洲青山綠水漁村圖
沈石田秋江泛舟圖
每張八角　宣紙每張一元　綾裱一元三角

珂羅版印二種條幅畫片六種
湯樂民桐蔭撫琴圖
王小梅人比黃花瘦仕女條幅
王小梅柳陰驚影仕女條幅
彩色黃華道人花卉
惲南田石古稻小軸
順治御筆畫達摩渡江圖
顧西眉仕女條屏四張
每張大洋五角　綾裱一元　共一元二角

珂羅版印三種大畫片十四種
王叔明青卞隱居圖大幅
王石谷仿天游生山水大幅
王石谷竹林棲鴉圖大幅
御題仇十洲畫臘梅水仙大幅
王康州仿梅道人溪亭山色圖大幅
天下第一龜元畫山水大幅
仇十洲彈箜篌美人大幅
王石谷平坡曲澗圖大幅
王石谷冷光溪翠圖大幅
王石谷青山春樹圖大幅
郎世寧聚瑞圖大幅
王烟客仿一峯筆意山水大幅　每張大洋三角
丁南羽觀音
五彩西方三聖立像　定價二角　每張取洋一角

◉楹聯類◉

新法印宣紙大楹聯五種
用特別新法印出與石印不同比異迹無絲毫之異計先出
何子貞七言一　又五言一
林則徐七言一　王夢樓七言一
劉石庵七言一　又七言一
左宗棠七言一　張廉卿八言一
翁覃溪六言對一　又四言一　每對大洋一元

石印書房掛小楹聯十一種
選擇名人最精之聯輯成三尺左右計
王夢樓七言　張得天七言
翁覃溪七言　李春湖七言
劉石庵七言　陳玉方七言
鐵梅庵書與夫人七言一　戴醇士五言
陳勾山七言一　顧南雅七言一
梁山舟七言一
每對定價大洋二角已裱者加裱工四角

石印名人墨跡楹聯橫幅　洪北江聯　黃小松篆聯
湯金釗聯裱成五尺對每幅大洋六角又
翁相國字屏片　每堂定價六角
楹聯第一輯　共兩冊　定價大洋五角
楹聯第二輯　定價大洋四角

◉條屏類◉

石印名人書小單條三種
陳曼生行書一幅　張船山行書一幅
李春湖行書一幅　每幅定價大洋二角已裱者加三角

彩色精印秦淮八艷小像　條屏八幅
此為璧雲女史所畫明末八名姬小影共八幅用彩色銅版精印定價大洋二角半金屏八幅定價大洋一元六角
李香君小影　陳圓圓小影
馬湘蘭小影　柳如是小影
寇白門小影　董小宛小影
顧橫波小影　卞玉京小影

◉各種照相冊◉

海上驚鴻影　亦名五百美人照相冊　定價大洋三元
上海一埠為中國最繁盛之區茲徵集得三十年來名妓照相齊全以及現在最時髦之偉人影片共計五百人上海一埠之名妓盡在此冊中矣用五色新法銅版精印校原片清朗鮮麗過之遠甚西國美術館中並陳列美人照片然則此冊於書士及美術家當有多不多茲擇其名之最著者列數十名於後
花佩珍　秦美雲　潘逢春　繡雲閣　藍梅別
璧　翁梅惜　小桝　沈寶　胡玉　陳玉　趙妻雲　王寶　吟香館　江冰館　花館　蘭畔
春閣　身雲　王桂英　蔡新寶　花蕊寶　林寶　洪如意　凌玉
左盤珠　五寶　金娥　秦寶　廣　月英　文
卿　金思補　菊仙　秦嬡　林四寶　左雲台　夏月閣
十二樓　軒　洪蘭分　林黛玉　張雲　張　鷗波　四
素琴　後補　三金剛　沈寶華　張雅花　張奇英
天香閣　趙　林夏星　時寶　胡玉梅　金佩
金剛全　玉三張　寶金花　妙香　韓閣
小桝　花春　星林　鳳儀　金元仙　高鷺金　林翠
花奇玉元春朱小二寶　洪珠　小林寶　花三　阿秀　招
蘭陸小寶湘娥　名女　小腳阿毛　葉坊狀元等
蘋陸花林娥嬡　小嬡　金月梅　高金秀
鳳仙　金鐘　林嬡　冶優　金字洋蔘　小阿
文　每冊定價三元

◉各種期報出版◉

小說時報一至第十七冊　每冊大洋六角全年十冊定價五元五角半年五冊定價二元八角
小說時報增刊第一次出版　定閱全年者附送不取分文零售者每冊六角
婦女時報一至第九冊　定價每冊四角郵費五分全年十冊郵費在內大洋三元五角半年五冊一元八角
佛學叢報一至第五冊　每冊大洋三角全年十二冊定價三元半年六冊定價洋一元六角

◉各種新小說◉

阿難小傳　定價洋五角
環球旅行　定價洋四角
女學生旅行記上下　定價洋六角五分
滑稽旅行　定價洋三角五分
銷金窟　定價洋四角
燕蝶影　定價三角五分
孽女雙淚痕　定價洋三角
雙智緣　定價洋三角五分

◉各種書籍類◉

黑紙箋上中下　定價洋九角
土裏罪人　定價洋四角
新西遊記　定價洋三角

珂羅版印敦煌石室秘寶　全書出版定價十二元
聖歎選古文　一名天下才子必讀書共裝一套定價洋二元
匋齋藏印初集　定價八角
匋齋藏印二集　定價八角
簷曝雜記出版　定價大洋四角
江邨消夏錄　定價大洋八角
麓臺題畫稿
吳墨井畫跋　合冊　定價大洋二角五分
風倒梧桐記出版　定價大洋二角
東塘日劄　定價大洋二角半
汴園塘襟錄　定價大洋二角半
高等小學適用女子書翰文第二冊出版　第一冊每冊二角○第二冊每冊二角五分
中國女子裁縫手工教科書　每冊定價大洋三角
女子裁縫手工教科書第二冊　定價大洋二角半
納蘭飲水詞側帽詞全稿　定價大洋五角
紫桃軒雜綴　定價大洋八角
東坡筆記　定價大洋三角
本事詩出版　共上下二冊定價大洋六角
煙霞萬古樓殘稿　定價大洋二角
平等閣詩話一二卷合本　定價四角半
明末四百家遺民詩　照原版精印八厚冊　定價二元
聖歎選批唐才子詩　定價大洋七角
金聖歎尺牘　定價大洋一角五分
水雲樓詩詞稿合本　定價大洋三角
項蓮生憶雲詞　定價大洋四角五分
宋碑類鈔　定價大洋一元五角批發從廉
白石道人詩集　定價大洋四角
白石道人歌曲　定價大洋五角
松壺畫憶　定價大洋三角
庚子秋詞　定價大洋四角
鬱華閣遺集　定價大洋三角
初等小學歌詩　定價一角
大清新刑律　定價大洋三角半批發從廉
袖珍本大清現行刑律　共十冊定價一元六角
北洋新編分類約章成案彙覽　全部四十六本大洋十元
清初鈔本原本紅樓夢前後函全部　定價三元六角
電報密碼　定價洋一角
大乘起信論科注　定價　角
華嚴原人論合解　定價一角五分
明密兼用電報碼　定價一角

寄賣書　散原精舍詩定價八角　鐵雲藏龜陶定價六元　范伯子詩集定價一元二角　龍川先生詩定價四角　牧齋集外詩　柳如是詩合本五角　素蘭集定價三角　吾炙集定價四角　吉林紀事記定價六角　環天室詩集定價一元

購本局以上各種及碑帖實價現洋十元以上者八折二十元以上者七五折三十元以上者七折五十元以上者六五折無論何處批零售信局原班回件遠郵局處不另加郵費如雲南四川甘肅等省須照章加倍請主顧認一半此佈

發行所　蘇州都亭橋有正書局　望平街有正書局　馬路有正書局　南京奇望街有正書局　天津東門外東馬路有正書局　漢口黃陂街有正書局

總發行所　上海望平街有正書局　北京廠甸門有正書局

尚有碑帖墨迹名畫外集五十種目錄另登

上海安衛生西法鑲牙所

滬上鑲牙林立欲求優美頗不易得本所創設多年精益求精馳名中外借資在外洋辦精巧新法牙機器材料等無論牙齒頭鑲等一全口及半口補蛀齒鑲金牙成用金銀象牙等託鑲者如不用生皮托均可包用電水無修異不取分文此後並理諸君倘試患欲者止痛藥水無全有拔根換牙賜顧楚如蒙玉至上海請移馬路麥家圈四口請認明本所應不致誤

安衛生主人啟

商辦湖北水泥廠股份有限公司

寶塔牌水門汀

敝公司寶塔牌水門汀經意大利都會郵萬國賽會驗國最優等英國化學最優等驗拉力一千磅三百五十一磅實為中西第一等貨色有一驗單證書為憑價廉物美倘蒙賜顧無不格外已此佈

上海總批發所北京路B字十五號電話三四一三

全昌

中國新發明自造愛國貨

翡翠紅藍寶石洋鑲真金　每只洋八元半
珠翠真金彈簧耳圈　每副洋十元
真金手鐲　每付十五元
真金香烟嘴　每只七元
真金小挖耳　每只洋三元
真金各樣插針　每只洋二元半
真金各式別針　每只洋二元半
真金螺絲耳圈　每副洋三元
真金光素髮髮　每支洋十二元
真金小戒指　每只洋三元
配光眼鏡　每副洋一元

以上之價均是起碼俱用中國赤金製造倘有用舊不合原金仍可兌換格外克己以圖推廣國貨銷路

（上海跑馬廳二馬路西口電話一七零四分設蘇州閶門外馬路）

高德洋行

上海英大馬路三十六號便是

創製托力克化學灣形鏡片

上海之販售眼鏡者有西醫驗光者有精明正學之士欲得真光鏡也惟博學君而無閱其長設光諸須撥附其處西或醫若自別驗費小兩須另查兩架至少付為五鏡價十須行尊配之起值至凡除疾常客分見亦小取倘便光不文不英語又驗客人譜十接洽而所貴華貨者色美國最有之式接色俱能售美勿探設可隨新選貨非諸君慢無偽而往價往濾購鏡之往光諸孩一金世諸眼幸務性間津華君光勿學從事學學博士暈德當華理周費同章啟

美泰西裝成衣店

小店設在白渡橋北境即北蘇州河一百三十十二號法之英美等一德最上最等衣料一精呢絨西裝衣着一做一服應大體時請各界光顧始莫不惠之不處信言也

魁和參莊廣告

本號自民國元年二月間地面不靖將貨物運往郁州多以致賜顧諸君抱歉遠雅意深實號即今乃運回本號知日開市恐未週通告電話此南局第三百特借京十八號北暫七琉璃廠魁和參京莊謹告

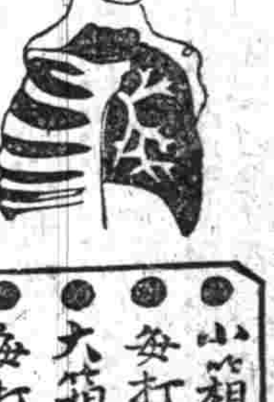

世之最難醫治者莫如肺病小則害一身大則染全家其病原之始起於至微之呼吸間但吾人不可不注意者初之際陽氣上升尤易傳染本藥房助肺呼吸無膠誠能和勻呼吸止咳化痰老年中年不可不用之品也幼童減半服之尤妙

小箱每打式十元　式元
大箱每打四十元　四元

上海五洲大藥房謹啓

上海郵政局每日收信時刻截止表

寄往何處　變更之單　截止收信時

[illegible]

有更改之單
中華民國元年三月初一日改定上海郵局總出口房

凡有信件為快寄是可即本館郵局查明以免貽誤

外國輪船出口日期
二十六日　英公司
二十八日開往倫敦　恰和洋行
二十九日開往金山美國　昌興公司
五月二日開往法國　法公司
五月二日開往花旗　美生洋行
五月四日開往美洲　天祥洋行
五月七日開往歐洲　英公司

進口輪船
四月廿七日禮拜日進口
[illegible]

出口輪船
四月廿八日禮拜一出口
[illegible]
四月廿九日禮拜二出口
[illegible]
四月三十日禮拜三出口
[illegible]
五月一日禮拜四出口
[illegible]
五月三日禮拜六出口
[illegible]

保德天然戒煙醫院

介紹牛痘聖手

分發行所

總發行所

晨間三點鐘諸議員因見四國銀行家出行而去故亦同去今日此間評論蠭起且插畫當時情態惟所言諸多不實現信國會諸議員至滙豐銀行不過深切關心此事而並無欲將該借款於簽押之前交國會通過之意王君與其同行者當時守候結果於銀行附近狀殊安整據銀行家稱彼等全無惆惱之言且無引人驚駭之舉動惟信參衆兩院必有多數議員反對此舉一部分之議員因該借款并未交國會通過遽行簽押竭力評詆政府且料將因此發生極重要之事端尙有其他議員以爲衆議院昨日不能選定議長故該借款簽押之前國會尙未可云已實在成立而前參議院之決議仍有効力路透代表曾謁見反對政府此舉之國會議員三人據稱彼等將以此爲試驗政府之事件尙有黨于政府之二議員謂彼等深望有此蓋大局急待清理也五國銀行團昨日下午塡註花押之第一字時美國銀行團住宅正在從事拍賣該團各員離注意五國談判最後之文章而顯坦然自若（二十七日北京專電）

◎據聖彼得堡電社消息東清鐵路代表已在東京簽定滿洲日本聯絡運貨合同（念七日哈爾濱專電）

◎日本已將由哈爾濱運抵奉天牛莊大連濱城等處之俄國疋頭及麵粉稅率大爲減輕（廿七日哈爾濱專電）

◎華員現欲從速輸運糧食至阿爾泰境內故希圖截留輸運俄國貨物至烏倫齊（譯音）之隊商現因俄國領事施行嚴厲之辦法故交通業已恢復（念七日哈爾濱專電）

◎西比利亞快車於星期三日由莫斯科開往遠東在距莫斯科東八十英里處遇險有搭客九人稍受傷（念七日哈爾濱專電）

◎反抗中國當道之羅齊部落（譯音）乃在雲南緬甸邊界不在藏邊當道已派兵千名由麗江府西上以期先制英人之舉動（廿五日大理府專電）

◎廣州各基督教民遵從國務院之請於今日下午開聯合祈禱會（二十七日廣州專電）

◎今日紐約倫敦堂中國教士爲中國及國會開祈禱會（念七日香港專電）

◎加藤男爵昨晚（二十六日）已由神戶赴滬今日下午神田區青年會爲中國國會開祈禱會（二十七日東京專電）

譯電

◎英國駐美大使勃拉斯（美國平民政治原作者）業已離任取道日本中國返英滯行之際在華盛頓演說謂英美兩國之國民交誼天然優渥故兩國之間不論何種爭端均可望和平解決云（紐約二十五日路透電）

◎列强駐英大使會議史柯塔利問題決計堅持前約不欲草率從事大約數日內列强將通告蒙脫奈格洛王尼古拉斯令即退讓史柯塔利同時將致電各艦隊嚴行斷絕蒙國之海道交通維也那所傳奧國以四十八小時爲限一說則屬不確（倫敦二十六日路透電）

◎蒙脫奈格洛軍在史柯塔利奪得大砲一百二十尊守兵均許不交出來福槍蓋蒙王熟知守兵中有阿爾朋尼亞人多人願効忠於蒙國也土耳其守兵則自史柯塔利退至船倫那明日可全數退出蒙軍兩旅奉調至史柯塔利維持秩序蒙王太子明日入城將在市政廳懸掛蒙國國旗蒙王派汽艇三艘滿載食物至史柯塔利救濟饑民（塞丁基念五日路透電）

◎列强既接巴爾幹聯邦之進行許可列强之和解辦法令巴爾幹聯邦與土耳其自行和議草約此議與合聯邦所許異議聯邦初以爲列强將代擬和約然後使聯邦裁酌也（倫敦二十五日路透電）

◎倫敦泰晤士報據聖彼得堡消息俄羅斯外務大臣薩遜諾夫宣言俄國將堅持前約不許蒙脫奈格洛國據有史柯塔利然蒙王尼古拉斯及諸大臣均宣言不願棄史柯塔利但據地方面之消息則蒙國如能在阿爾朋尼亞沿海得一據點足與史柯塔利相當者亦願和平了結奧國則欲將蒙人立即逐出史柯塔利其第一步之辦法擬封鎖蒙國沿海各城市（柏林二十五日德文報電）

◎庫倫之國務總理陶什陶已遁至內蒙古袁總統命綏遠城將軍張紹曾及察哈爾副都統歡迎而優待之（北京廿五日德文報電）

◎據法國上議院報告法國一千九百十三年之預算案入不敷出二萬萬佛郎一千九百十四年之預算案入不敷出三萬六千萬佛郎因此於借款十五萬萬佛郎之外不得不增徵新稅（柏林廿五日德文報電）

◎聖彼得堡因蒙脫奈格洛軍攻克史柯塔利舉行斯拉夫民族慶祝大會事爲警察所阻被捕者多人（聖彼得堡念四日路透電）

◎比利時工界照常工作並恢復滿合船塢均已營業如恒（勃魯塞爾念五日路透電）

◎美國國務總長白蘭忠獻一維持平和策於華盛頓外交團且謂總統威爾遜欲與他國在公判約外更訂條約使各種撥動戰機之爭端均經詳細研究（華盛頓二十四日路透電）

◎法國飛行家吉爾脫自巴黎飛行至維多利亞計程五百三十四英里費時五百零三分鐘（倫敦二十六日路透電）

公電

◎黃興反對大借欵通電 北京大總統國務院參議院衆議院武昌副總統各省都督民政長省議會均鑒閱政府向五國銀行團議借英金二萬五千萬磅將有成議且政府志在必行條約業經就緒損失利權甚鉅俟國會開始議事再行提交追認云云此外尙有小借欵政府隨時自由商借並則并追認二字亦不語及此種消息殊駭人聽聞夫借欵必由參議院議決載在約法今國會承受參議院職權亦全國命脈之舉不容彼先事從議立國根本之謂何今政府以追認爲詞不知約法並無追認之條且在尋觀之議決募債事件爲人民代表之權利大借由其議決小借亦由其議決非先得國會之承諾政府不得自由募集分文此立憲之眞精神也是故約法即有追認明文與猶以爲不能濫用於財政法案況無之乎且追認云者距國會開期甚遠而其事又不値召集臨時議會者也今國會正在開會期間政府乃欲同一物借言追認是何居意財政事項動與國民生命直接相關且數至二萬五千萬磅之多已盈吾國歲入之半尙不足告語納稅之人遂其同意此在國會閉會期間猶當特別召集今正開會而祕不與議古代立憲國家是否有此先例況臨時政府將次告終國勢未安百政莫舉掌財政者全無計劃足以昭示國人驟須巨欵用途安在此小之表示政府之不誠大之人民得坐政府以破壞約法蹂躪國會之罪今宋案証據已經發表詞連政府人心駭皇倘違法借欵之事同時發生則人心瓦解大局動搖乃意計中事興能睠國民之後盡守國務路知民意所在此種舉動興逆料國民決不承認欵申忠告冀幸當局者停止進行至借欵條件之受損在事實上固所必爭興前在南京留守任內持以反對六國借欵者即此願此次謀爲根本上之救正深望政府俯從民意非得人民代表之畫諾一文不敢苟取此節不暇議及痛念國家出關懸揣惴鄭神往無任惶悚黃興宥

◎贛省高等學堂爭選舉權電 時報轉各報各省高等學堂鑒教育部違法剝奪中央學部互選權除派代表赴京起訴外望協同力爭讀高等學堂宥叩

要聞

◎各政黨之大混沌（遠生）

▲三黨合併之臨時動機 吾前言三黨合併之理論甚詳其事實亦發生於兩月以前顧至最近而忽一日千里者則以其前因組織問題磋協商不能妥洽而最近則以三黨部內議員之對於本黨革命致各幹部有不能自主之勢故遂彼此折節此種現象爲政黨成熟時代所不應有蓋以黨內中心不足以主持鎮定故一黨中每經一次大會成每經一次新議員齊集則必非常之震動此震動殆將爲吾國以後政黨中進行之原則矣至三黨議員之所以對黨革命者綜言之不外在議院中受國民黨激刺太深急於造成義勇隊而已

▲新黨之組織主義及命名 新黨原擬名進步黨或政友黨今又擬改名其政綱不外持國家統一主義究尙無明確的規定其組織則黎元洪氏爲總理共和黨原有之理事張謇那彥圖伍廷芳民主黨原有之理事長湯化龍統一黨原有之理事長王賡仍爲新黨理事其下設黨務政務二部長黨務部長先擬湯化龍或蒲殿俊（皆民主黨）今又有改擬王家襄之說政務部長先擬時功玖（共和黨）今又有改擬蒲殿俊之說黨務之副部長先擬王印川（統一）張君某（共和）政務之副部長先擬林長民（民主）張清華（統一）今則因部長之有變動恐亦不能不變更蓋幹部之分配爲重要否則將失統御之中心不足以維持原有之團體以上所擬大都不出於牽就故延至今日尙不能不加以鄭重協議也

▲梁任公問題 梁任公自回國以來本無入黨之意其門人黨好則多盡力於民主與共和之合併而希望任公之加入奈此合併問題自任公未回國以前以至於今磋商幾及一年而迄無成議其唯一原因不外民主黨深疑共和黨內部有民社派與非民社派之別不能一致恐加入則一敗塗地大抵共和黨爲物有一大奇觀在國民黨視之則以民社派爲奇貨在民主黨視之則以非民社派爲奇貨其實民社派與非民社派最近在共和黨中已融洽一片率其性質之略有相差則組黨並非鑄造模印何能使黨中分子一律不差毫黍耶民主黨既有此疑慮故對於組織不能不加愼重而非民主黨者遂疑民主黨人之爭位置此亦大誤因此誤會兩黨合併遂無成議而共和黨人傾誠歷惻於任公者有任公不出即同歸消極之勢任公爲性情人又自審不能絕意於政治因勉强爲之一出其時蓋抱有一種犧牲之意其左右蓋尙有不以爲然者以今日之黨雖有大力莫能措手也不料任公入黨未及一月發揮其熱烈之精神精密之政治的理論共和黨之團結過於從前百倍民社派首領孫武君與任公相約彼此當同在黨中辦事若任公他往則已亦不願爲務蓋傾誠至於如此任公之對於三黨合併也頗排斥牽就及敗衍主義其在共和黨園遊會演說共和黨之態度及地位時謂共和黨之主義一面在抵抗暴民一面在抵抗腐敗官僚故主義極超絕而其勢力則決不能一日可至且因社會上不外此二大勢力故時不能不遷就一種勢力以排斥他種勢力故自局外觀之共和黨態度常不免於被動且有失於明瞭以後共和黨當抱持獨立之地位自動之地位不可舍己狥人其意見可見一斑無聊之人乃謂任公爲熱心合併將運動內閣總理可謂想結不知春秋者矣主持三黨合併代表協商者共和黨爲孫發緒丁世嶧陳叔通郭同等民主黨爲劉崇佑林長民等統一黨爲王賡王印川等共和黨代表亦因三黨合併爲政黨進步之第一階級尙非理想的進步故亦不甚願任公之出幕任公又自以歸國未久各方面情形非所深習亦不願投身于此後激烈之黨爭故亦有願此後暫從事著述鼓吹之宣言而一般之崇拜任公不識任公心理者則又發其從前之狂熱大有任公不出即解黨之勢以是三黨之幹部等又復不能不爲大局計聯翩赴津哀求任公維持此一盤棋子其崇拜孫武君而不孫武君心理者亦復如此故三黨之組織成覺不能不變動者以此

▲三黨合併之眞意義 三黨合併之遠因如前函所述有所謂二大潮流分立之理論（即袁黎與孫黃）其進行蓋在一月以前而今日之促進則純由議員之對黨革命就今日現狀而論以人物之複雜之三黨並爲一團其組織既不免出於牽就其動機又多發於感觸其前途進行之困難亦明眼人所能共喻記者特訪主持合併之諸君詢其此後之抱負諸君之言大抵皆曲以袁總統之爲人漸知接近社會潮流此亦深爲可喜之事新黨唯一抱負（第一）蓋欲集合全國熱心鞏固國權之人一面擁護袁氏一面引導袁氏入於政治軌道（第二）對於暴民政治從新黨之主張上固不能不竭力排斥對於新黨部內比較的容易發生之官僚政治亦當極力禁止（第三）對於國民黨並非絕對持攻擊的態度蓋新政黨之宗旨在要求政治入於軌道無論何方面有不合於政治軌道者即極力禁止並非爲擁護個人排斥異黨而設爲今日大局計非與國民黨提携無論何黨皆不足三分之二則總統與憲法問題皆無由解決主持三黨合併者一方面並不中止與國民黨之提攜運動所由來也

▲記者之評論 以記者之眼光觀之三黨之合併蓋極牽强其動機太亦不冷靜惟其中心人物之抱負可謂爲國犧牲者之一種若將來有眞正人物主持之一方面既可引導袁氏入於軌道並可消納其勢力爲國福不爲國害一方面又可促進敵黨之進步其于政治上之精神可謂一大進步者也（以上敘三黨合併事）

◎第三黨組織之動機

▲國民黨內部之一小瓜分 ▲維持會中堅之新籌畫

共和統一民主三黨合併已有成議於是政界中人紛紛暗中運動擬組織第三黨斡介兩大黨之間以爲中間調停維持之地然聞此種動議計分兩派

▲甲派國民黨員之脫離者 近日國民黨內部之紛擾日形決裂其原因亦甚複雜有老同盟會會員與新同盟會會員之衝突有附方國民黨黨員與北方國民黨黨員之衝突有黨中位置及個人信用上之衝突派別既不勝數至今遂欲乘機脫離本黨爲第三黨之組織即近日喧傳之癸丑同志會者即此派之一者也

儒醫楊鼓慶君

清理裕寧總分各局通告

新藥戒煙社 上海浙江路清和坊一弄對門 電話第三千六百十二號

作新戒烟醫院廣告

清理裨學總分各局通告　[illegible]……以上各項……於限內請……一律停……

新藥戒煙社　電話第三千六百十二號
作新戒烟醫院廣告　本醫院自開設以來已五閱月……[illegible]……一元……以期……

▲乙派同盟會早與國民黨無關係者　當同盟會改爲國民黨時老同盟會員多鄙其黨中分子複雜恥與爲伍故多不隸該黨籍然對於國事不能甘爲緘默於是設種種團體以維繫大局者亦實不勝其數茲屆共和統一民主三黨合併對於國民黨業已旗鼓相當可收兩黨對峙之利然一方深恐激起國民黨之烈性反致貽誤大局故此派人亦有組織第三黨之議即近日喧傳某某維持會人組織第二黨者又此派之一者也

◉將有轟轟烈烈之政友俱樂部出世

吾國自革命以來國勢之危千鈞一髮中央政局尤極紛亂近因國會開幕政海潮流益形囂濁一般腐敗官僚羼入政界如毒菌之附於人身必至潰爛而後已而一般暴烈分子遍布各地又如火藥之綫待燃而發當局者猶迷不知返勢將坐亡頃有國會議員李國珍藍公武李慶芳侯延爽烏澤聲等二十餘人憤國勢之阽危痛政局之汚下發其少年英銳之氣以結合一純潔高尚之政團定名爲政友俱樂部其要點凡四第一凡入政友俱樂部者以脫離黨籍爲前提第二在院內嚴守正義不許盲從一黨爲無謂之競爭第三對於憲法問題發表良心上之自由主張不受黨見之箝束第四以打破官僚政治爲唯一之目的據其中某君云此團之組織務將現在政黨之惡濁空氣一掃而清萬事以國家爲前提雖犧牲生命而不惜對於腐敗官僚認爲惟一之敵同時對於暴烈分子亦當之掃滅之剷斷不容其生存於國中當聞該政團選擇分子務從嚴格萱李藍諸君組織此團純爲熱誠救國并無意於組織大政黨也當此毒霧迷天之時而有一輪紅日之湧現吾於政友俱樂之發生誠不能不懽欣鼓舞以迎之也

◉正式政府之難產

大總統以臨時政府期限將滿目下國會尚未開議訂定憲法選舉正式大總統尙不知何時正式政府勢難剋期成立昨於總統府會議時特討論臨時展期之問題約分數層(一)臨時政府是否應展長期間(二)展長之時期由國會擬定抑由政府自定要求同意(三)臨時政府若展長則對於正式國會之權限應若何劃分(四)一切政務悉照常進行抑畧有限制

◉大借欵復活之現況

▲各方面促起之原因　大借欵停頓已久我國已不欲繼續磋議惟資本團內部事項近經磋商就緒現該團接倫敦總行來電令與中國政府繼議大借欵務使於臨時政府期中可以成立探其復活原因(一)由於巴爾幹問題將和平解決各國金融漸裕(二)由於中國聘定之鹽務會辦丹麥人歐生現已辭職雇問問題易於就緒因中國國會將開議若尉來成立恐借欵條件必爲國會所修改(三)因美國自脫離資本團後與中國磋商多額借欵若此項成立則大借欵萬難統緒以此數因故資本團頗望借欵速成也

▲大總統穩健之態度　周總長昨得資本團有意續團大借欵之消息特面謁大總統詳陳情形請示如資本團要求締議之主張大總統謂大借欵與外交問題大有關係彼若要求接續磋議我國卽不可再行拒絕宜以正式政府不日成立目下亦無須大宗欵項爲詞婉辭答謝請俟將來成立庶不傷國際感情云云并聞資本團已函致財政部聲定辦爲議矣

◉政府對於巴西承認後之政策

日前國務院會議以巴西首先承認我國亟應與之交好一以表答謝盛情之意二以促各國之承認已決定方法數端(一)與巴西實行聯盟(二)訂結兩國通商之條約(三)派公使駐紮該國都城(四)即派答謝專使齎遞國書前往

◉承認問題與國會開議之關係

總統府昨接駐德公使來電稱德國政府已決定於我國國會完全成立之日呈遞承認國書現見我國國會議長遲遲未能選出開議尚無定期頗懷疑惑之念請政府將此意轉達國會請其早選議長定期開議以促各國之承認云云聞是日並接有駐美張公使來電其報告亦大致相同

◉最近總統府之會議案

軍事關係重要自國會成立臨時政府預備交代以來總統府對於軍事問題並未停議日昨軍事會議大總統又提出討論問題三項如下

(一)閩省撥道匕再請撥兵餉辦法(一)爲珠稱沁扎賚特科爾沁扎魯特郭爾羅斯卓索台等處請速派兵保護辦法(一)傅良佐電陳增兵實邊辦法

◉總統府交議案之內容

總統府消息昨由秘書廳封交國務院緊要議案一封並由大總統親自批飭詳細核議具覆並聞該院奉交後因關緊要即召集各國務員特開加班會議磋商交議各案探誌於下

(一)法政府對於中俄交涉擬担任調停應討論其利弊若何

(一)英政府對於承認問題已向駐美劉代表作種種之聲告應討論對待之法

(一)日來各省紛紛來電請撥急欵其總數已達二百萬然邊防軍餉關係重要緩則恐生他變宜察其緩急分別籌備其餘少數應詳查來電之理由分籌准駁分別答覆

◉外交部停止辦公之批駁

總統府消息外交部因清理部務預備交代擬暫停止辦公俟清理完竣即移交正式政府接辦以卸其責特將種種理由呈明總統府核示辦法在當故日間各報竟載外交部停止辦公之說頗據總統府人云此說蓋爲不確大總統曾親加批示謂外交事宜關係最爲重要非他項機關可比况現值各國陸續承認之際該部對於一切籌備手續多未完備於接洽事項尤負有重要責任所請停止辦公一節應毋庸議至清理交代亦係緊要之件應由該總長派定專員妥爲籌辦以期漸就端緒等語外交部停止辦公之說蓋有由來也

◉陸軍部尚未遷移之原因

陸軍部因國務院業已遷移前清攝政王邸擬仍遷回原署各節已誌本報茲悉該部迄今尚未遷移探其原因國務院尚未完全遷移已遷移者係秘書會議等廳附屬該院之法制叙官等局尚在其內趙總理昨來諭秘書廳將各附屬機關速行遷移矣

◉大總統答覆孫中山嫌疑電文之開導

孫中山爲湖北此次破壞黨事國民黨甚被嫌疑日前曾有要電到京大總統接電之後當卽覆去一電略稱此次亂事決無嫌疑於該黨幷謂此次亂黨乃少數暴徒所爲不過掛名國民黨籍而已斷無因此掛名黨籍之少數暴徒遂包括全黨之理切不可自相誤會電尾尙有請轉致黃君克强來京一行云云

◉粵督大儲軍備之駭聞

▲新購軍火六十萬

粵省所用槍械均向外洋直接訂購前日陸軍部以軍械一項爲軍人性命所寄卽爲國家存亡所關各省購用槍械種類極爲凌雜不特不能收劃一整齊之效且多屬舊式殊不靈通特通電來粵嗣後無論訂購何種軍械須先繪具圖式咨經本部核准再行訂約或由本部代爲購定該省備價領用以昭劃一而免參差云云然胡都督不知何故置此項公文於不顧忽大儲軍備以陸軍炮隊過山砲子彈所存無多特向禮和洋行訂購克虜伯廠過山砲子母彈一萬五千顆訂明每顆價銀三十五馬克連保險運費等共需銀六十一萬九千五百馬克已定合同分期交欵價則于立合同時交定三分之一其餘分六期銀貨兩清定銀已於前日交訖云

◉廣東臨高縣民變之慘劇

粵都督前令各縣設警察臨高縣譚知事卽委富紳陳公賢籌辦陳更荐其弟爲區官經費無着擬抽波蓮墟之肩挑買賣者每担竿一枝抽錢若干文爲經常警費鄉人羣起反對謂反正時已將苛細雜捐豁免今乃抽及苦力小民咸不肯納陳乃呈報知事謂爲抗捐請予維持譚知事據呈後並函請縣議長林剛元(林本與陳至戚)速來調處林正在與鄉民商不問原委遂派兵蒞村燒掠三村死傷七命當陳發呈與知事商觀縣兵已至矣於是鄉民疑林君爲緩兵之計立將林破腹陵遲嗣後聚集被焚室宇之居民三千餘人提傷亡之七尸身及林議長尸亮前往縣署擬求伸雪前抵縣城譚知事立命閉城放鎗轟斃數十人死十四人鄉民益憤乘集四方山匈壆儋州亂匪及黎苗客家各亂黨嘯聚將圖大舉譚知事料事不妥乃馳赴鎮守使派陸軍二連馳救分別剿撫今村民盡將死尸堆積拆陳房室以葬其狀亦慘矣刻此事已由瓊崖鎮守使呈報都督卽奉胡都督指令云據呈報臨高美珠村抗拒官軍殺斃議長等情該縣知事辦捐辦警幷未宣布事理遽行徵收以致釀成變故辦理不善咎無可辭而該村民等恃衆抗捐殺議長刦掠村墟亦屬橫暴之極應由該鎮守使派員詳細查明分別核辦至各鄉民之因事避者亟應設法招集俾其各復舊業無致流離仍將辦理情形隨時具報

◉江蘇省議會改選議長之笑史

▲議長許鼎霖辭職後業經大會決定改選二十四討論選舉手續爭辯一日未得表決二十五日午前談話會既因意見各執未能解決午後投票因人數太少未能舉行(現在一日不到罰洋五元之約又無效力矣)江蘇省會議長之爭執於黨派之爭地方之爭人才之爭外有一極難問題蓋一百六十議員中存議長之希冀施議長之運動殆有八十人以上其故由於蘇省目前有議長資格者除沙元炳外其餘人品學術資格無可與逆此議員中心術卑汚者先用抵制沙元炳之鄙劣手段茲爲述之

▲沙元炳已來電謂二十六日來寧就副議長之職乃二十五沙忽來一電云前因病請假近病漸愈原擬即日來寧接篆(二十三)日電請賣自應辭職云云蓋議員中聞沙將來寧特私發一電以阻其來今日省會接沙電後多人大譁一面電致沙元炳請將所接電文錄覆並聲明省會並未發詰責之電一面調查係何人假造電文俟查出後再定辦法現在頗有人疑及二十四日談話會中堅持於現在兩副議長外另舉議長某某之人然必待查出證據後方能宣示也惟省議會延長二十日今已過四分之一矣

◉江蘇省議會改選議長

二十六下午一時開會議員到者甚少當即四處尋覓至三時後已得七十餘人仍不足法定人數又待十餘分鐘議員陸續而來遂宣布改選議長多數表決有全體議員半數以上到會即與行投票以得票過半數者爲當選由庶務長發票忽有楊石季通等多人向場外逃走有議員大呼警察旋由警察將場門關鎖又有議員大呼新聞記者請爲議會監督如再逃走請記名宣布此時被鎖在場內之議員均安坐領票私自討論議長人物氣象一靜秩序整肅旁聽席數十人咸具樂觀用無記名票共投八十九票沙元炳得六十六票當選爲省會議長全場拍掌歡呼乃繼續投副議長票此時又加入范濮光一人共九十票因爭副議長人多故十餘人分票無有合格者最多數不過二十餘票故須續選無如投票後議員對警察說票已投畢可以開鎖放行追開鎖後未能選出當選人再覓議員早已不知去向此時議員中陶鍾飛慨然發議語語中肯惜場中人已走盡無有聞其言者

◉江蘇省議會爭漕糧之要電

北京財政部鑒漕糧性質貢而非賦天庾既除正供自應人民顯然其額以爲地方特稅中央豈宜攘取曾歸國家之說詞意祈於消民性質實爲索貢蘇省人民萬難承認本會代表民意業將漕糧歸入本省收入議開江蘇省議會

寶源土棧新添秀蘭擇吉三月初九日開張

中華書局……第四冊出版　紙數三百　售洋四

二十五元之賞格

現查有人冒充自來火公司機匠在外行騙自來火表上之一切物件並特出賞格如有人通風報信因而將此項騙賊拿獲者當賞給洋二十五元決不食言▲又凡本公司機匠之人前來工作請向彼索閱本公司卡片如無此片者卽爲假冒請將此人送交捕房懲辦爲盼　上海自來火公司謹白

獨得秘方　婦科一索必姙丹

鍊雲藥房秘製婦科聖品服後必孕◎伯道之憂◎早爲謀嘗◎如不見信◎請試母雞◎一飼此丹◎不旬日後立即生蛋矣

鋪設七海　鍊雲藥房發兌

苦情小說　空谷蘭出版

此書爲吳門天笑生所譯曾排日登載時報小說欄久爲社會歡迎今另印出書計上下兩冊定價大洋七角

分發行所　南京奇望街有正書局　蘇州都亭橋有正書局　天津東門外東馬路有正書局

總發行所　上海望平街有正書局　北京廠甸西門有正書局

商標 'KEPLER' 解百勒麥精魚肝油

TRADE MARK

SOLUTI

請向各西藥房購取惟解百勒商標務宜細認免爲贋鼎所欺　英京上海寶威大藥行謹識

近世講求醫藥莫不悉宗科學如無科學醫學眞諦難免淘汰之列此千古不易之定理也英京實威大藥行精究醫藥即不能進步故殊效特驗諸品均不出科學範圍若無麥精魚肝油爲其科學成績中之一海內外之授與受者無不嘖嘖稱揚其療虛補損之奇功以其有益人類故信服者日衆蓋此品純是緊要育素爲構造腦髓骨骼肌肉精血所必需之質料小兒飼服定能體質堅強疾病亦不侵害由此類推其於虛弱斷損等情慨可想見其於肺病與肺病遺傳性者尤著神功因此品所涵繁魚肝油爲眞正挪威名產其麥精亦由全球最茁壯大麥提取況調製精良效力準確性質溫潤滋味香甜令服者非常滿意冬去春來生機勃發衛生家最當注意時也若服解百勒麥精魚肝油定能獲強健之良果幸毋忽之賜顧者

項孔彰山水人物冊

聖謨畫眞跡甚少如此冊之精別尤爲難得定價大洋六角

分發行所　蘇州都亭橋有正書局　南京奇望街有正書局　天津東門外東馬路有正書局

總發行所　上海望平街有正書局　北京廠甸西門有正書局　又泥城橋西有正書局

存貨大減價

本公司因須脫清存貨故將所有平面織物機器大減價出售此項機器能織人身所着一切衣物祈勿失此絕好之機會所有詳細情形及價目等項請函詢或親臨上海廣東路十九號英商捷足製襪公司詢問可也

彭壽堂藥房始創最靈驗　眞三日全愈珠珀白濁丸

此丸乃本堂秘製奇方合天下各白濁藥……一切淋濁……（餘文細小難辨）

股票交通公司

本公司經理買賣華洋股票如有股票交易請臨黃浦灘六號通商銀行樓下接洽　電話八一八零

舊書出賣

敝處廢物美稗復類繁多幸爲賜顧諸君所推許刻復力事搜訪望其有添備精本書籍以饜來賓……各處有創辦圖書館之盛舉或委託配書尤願効力儘可酌定約期辦理決不徒以牟利爲的也至舊書價目另刊一冊貴昂與否一經參考不難立辨賜顧者移玉上海西門外小菜場德華里南安瀾路口利川書室便是

大洋房分租

今有新造大洋房租住法大馬路口街如永安街坊信者請至庚興洋行可也面議　庚興洋行告白

眼疾無憂　醫目重明奇方

世人之有雙目猶天之有日月……（餘文細小難辨）

羣仙茶園

三月廿二日戲正譜一角

小云仙　小桂子　小客串　金秀英　賽月樓　賽勝奎　小連英　蓋七者　賽寶奎　小桂官　小黑嫂　小長庚　小燕飛

百壽全圖　富春樓會　過文昭關　胭脂虎　酒洲城　提放曹　大登殿　火燒連營

三月念二夜戲正廳二角

小云仙　陳彩霞　賽春恒　蓋七者　草上仙　草上飛　翁梅倩　小桂官　小蓉仙　小長庚　一陳鳳　陸菊芬　賽呂布

御林郎　打花鼓　九蓮燈　太原府　代首　割髮　奇冤報　大溪皇莊

商辦新舞臺

三月念二夜戲

李長勝　王益芳　夏月珊　毛韻珂　三麻子　夏月潤　周鳳文　夏月珊　三麻子　毛韻珂　夏月潤　趙文連

雙包案　十一新茶花　二本取帥印　十三四本新茶花

法界合記羣舞臺夜戲正廳二角

三月廿二禮拜一夜戲頭等正廳二角二層包廂三角三層包廂二角

小寶子　露蘭春　王蘭官　筱寶奎　峻峰　克琴　王蘭芬　筱寶寶　王翠英　金翠英

鐵公雞　五花亭　（二進宮）　（打）鎮　友　翠　花

鏡花戲園

在界大西英鐵橋首　觀閣如意對面里如碼頭

特請名劇家新排忠烈傳全本擇吉起演

三月念二夜戲特等包廂四角頭等正廳三角二等二角三等一角

小陳潘林張胡周史亦奎張寶香

芳小得芳成鳳雲

錦貴勝錦煊林寶

攻破潞安州紫（統）玉（本）壹

大舞臺念二夜戲頭等正廳八角

廿二夜戲頭等正廳四角二等正廳二角八角特別包廂一元三層樓三角

是夜特別頭等名角各藝員准演雙齣拿手好戲

七歲紅　穿山甲　趙如泉　賈璧雲　應寶蓮　楊四立　李春來　沈韻秋　萬盞燈　趙如泉　林步青

金錢豹　翠屏山　王永利　殷家堡　斗牛宮

共和中舞臺念二夜戲正廳三角

廿二夜特等官廳五角頭等包廂六角特別包廂三角頭等三角二等二角三等一角

劉永春　一盞燈　李百歲　蓋春來　沈華軒　王又宸　郎德山　蓋春來　王又宸　江夢花

大保國　雙沙河　八大鎚　放曹　八蚓　蜡廟

新新舞臺念二夜戲正廳五角

梁一鳴　趙小廉　趙月來　陳永奎　四盞燈　張鍾英　高福安　小福安　林鑾卿　小子和　麒麟童　趙君玉

大好老　界　牌關　俠　女　鑑

丹桂第一台念二夜特別好戲

三月廿二夜戲禮拜一拿手好戲

價目注意

三客串　小如意　小孟七　楊瑞亭　朱素雲　蓋叫天　小楊瑞　小達子　小金娃　小寶義

花　溪　納　言　雄　義　黃　袍　郎　母

PATHEPHONE 百代公司

第二批新唱片亦已到申

價目每只念八元起至三百五十元不等

德琚如元　劉壽峯德山　孟小茹大元　以等新上張琴紅　優等諸片均已爲此有該亮換換九十九號路口　惟本公司唱片音色宏明……

總行　分行　四川路　四馬路　電話一二三八九　一一八六二

上海法曹雜誌第十二期出版廣告

內容分命令論說文牘專件文牘上中下裁判錄上下編錄法律研究譯叢十一門文中尤詳於華洋交易案件譯叢多東西洋嶄新學理月出一冊大洋六角總發行所上海北京路鴻生里南華書局分售處中國圖書公司時中書局科學書局文明書局文海樓蘇州振新書社南京中華書局

婦女時報第九號出版

封面　水彩畫　姊妹　上學圖

（甲）廣東省議會女代議士
（乙）番禺兩公主服役紅十字會
（丙）張承愈君與朱婉如女士結婚攝影
（丁）鄭克文君與沈麗芳女士結婚攝影
（戊）羅詒元君與甄淑姑女士結婚攝影
（己）詩人程曼殊與琳娘舊妝結婚攝影
（庚）陳非君與馮世俊女士結婚攝影
（辛）張園賽珍會場攝影（賣物品之女郎及安凱第遊客西裝華女等）
（壬）印度哲孟雄皇后　阿爾板泥城內基督女教徒
（癸）世界婦人風俗（二遇羅國婦女　二爪哇婦人按摩術）
（子）日本新式醫
（丑）貴州鎮寧州白水河瀑布

醫學博士程立卿小影
程天斗君與張

內容　一婦女與實業　二世界女子之新眼影　三女子職業問題之商榷　七藝　八說具與幼稚教育之關係　四　九戰之花　六劉燈草　十一閨秀　十二英倫之花　十三北京女子師範最近大風潮聞見記　十四綠衣女　十五詩詞　十六編輯室

定價每冊大洋四角郵費五分全年十冊一元八角郵費在內大洋三元五角半年五冊

分發行所　蘇州都亭橋有正書局　南京奇望街有正書局　天津東門外東馬路有正書局

總發行所　上海望平街有正書局　北京廠甸西門有正書局　又泥城橋西有正分局

新新戒煙醫院廣告

鴉片流毒貽害同胞民國成立嚴令禁戒凡我國民亟宜痛戒然以市上藥丸或多流弊有志戒煙者多徘徊觀望僕等特於上海英租界四馬路西首芳內創設新新戒煙醫院專請男女醫學名家担任醫治至於飲食之精美居宇之軒昂尤其餘事日期自一至四星期起每日費用頭等不過三元二等二元三等一元凡兩縣有志脫離黑籍者大小面定每日上午十至十二時下午一至三時診不取費

發起人　張倚山　周邦俊　贊成人　曾少卿　朱葆三　鄭正秋　袁恒之　王一亭……　同啟

電話一千○二號

永年人壽保險公司廣告

本公司特仿香港新訂章程承保壽險一英商之保壽公司也○人壽保險各種章程俱全如人年在三十歲之人保一千兩每年應付保費三十兩每日計七分如保二千兩按年三十兩保至死爲止以歲數計一千兩五十歲保一千九百兩壽數十三兩新章程六十六兩人壽保險六年每年保費十兩[illegible]

總局上海英租界[illegible]

力量

（五）

司各脫乳白鱉魚肝油係補人身體。使人爽快。無上之妙品。服之則肌骨腦筋。受其滋養。自能強固而有力量。

假冒之鱉肝油不如遠甚

司各脫係三十八年前原製之補身妙品後他家皆照進五洲各國良醫以數千計皆莫不交口稱贊勸人購服無論老少服之均有裨益其異能補人夫亦大可見矣以上係司各脫魚肝油封面圖以下係漁父負魚之商標無上下二圖者卽係假冒

司各脫乳白鱉魚肝油
最能治人疲軟補人元氣至於咳嗽傷風則更著手成春無庸贅論矣

商標

各處藥房俱有發售

白送小本書
倘蒙函索立卽照寄書中有圖畫之極爲消新者目來信只須書明平時購藥之鋪名及見某報紙之告白云云郵寄上海四川路五十三號茂生洋行

服鱉司各脫乳白鱉魚肝油始能健壯

小說時報增刊第一次出版

（甲）圖畫
（一）寶碧雲扮小放牛
（二）寶碧雲扮打花鼓
（三）寶碧雲小影
（四）寶碧雲畫烟波漁笛圖
（五）西薗師麥克斯冬愛情圖七幅
（六）隨園十三女弟子小像湖樓請益圖
（七）山梁大王花業珍西裝小影
（八）花業珍踏琴小影
（九）同上

（乙）記錄
（一）文苑）豔雲集
（二）小說）古情書
（三）劇本）[illegible]
（四）筆記）[illegible]錄
（五）游戲文）山梁大王戰記

分發行所
南京[illegible]有正書局
蘇州[illegible]有正書局
天津[illegible]
[illegible]

總發行所
上海望平街有正書局
北京[illegible]有正書局

定閱全年者附郵不取分文
零售者每冊六角

痔瘡內服靈丹

上海彭壽堂揀選珍珠熊膽人參等三十六種化痔丸每盒雙料四元單料二元如用雙料功力自倍愈後不發一試便知此丸能治三十六種痔瘡無論生管或漏破孔穿腸濃血淋漓痛不可忍服此立刻止痛銷管生肌四圍連根脫落完好如初妙在攻補並進故愈後非但不發且身體強健
專治一切惡痔用之立刻定痛消管除毒止濃縱十年念年之痔一經試用其患若失倘內服外治不過數日[illegible]效每瓶四元小瓶二元雙料加倍功力更大

痔瘡外治妙藥

痔瘡雖係內病必須外治根可永絕本堂創製熊胆痔瘡外治妙藥

觸目

上海五洲大藥房

人之由生以來斷不能一生一世沒有疾病之害欲防疾病之害却是要從滋補而起滋補得法那個身體自然就強壯起來我們這個人造自來血却是最能滋補人身無論男婦老幼面黃肌瘦頭暈眼花腎虧種種虛勞諸症服之無不立見奇效但是吃下去却有實在的凝據的如那面黃的人吃下去面色就漸漸轉紅了胃弱的人吃下去就能多吃飯了頭暈腎虧諸虛的人吃下去氣血就足了種種虛勞的病就漸漸沒有了這個實在憑據却是吃好的人自己來信報告的看看我們的保證書就知道我們自來血是除病防身第一的靈藥了

大瓶每瓶二元
每打二十元
小瓶每瓶一元二角
每打十二元

巨效

雲房專治楊梅結毒

[illegible]
化毒去腐通管止滯無有不效者一服[illegible]
[illegible]上海三馬路小花園對過[illegible]里口便是

南洋[illegible]新[illegible]三月初九日開張

本號開設上海[illegible]已十有餘年[illegible]

[illegible]

敬贈春景仕女條幅

本藥房自發行補神丸以來無不海內外諸君歡迎藥界中稍滋補中食品其銷數之旺實藥品中從來所未有也但賜顧者日衆藥房不得不籌以相當之報酬以助賜顧者之興特付印五彩春夏秋冬仕女琴棋書畫四季春景美人條幅已出版其顏色之鮮豔筆墨之雅秀迥非市上之俗品可比裝璜一新懸之無不歡悅凡購本藥房各件在一元以上者贈送一幅精神丸大瓶者亦贈送一幅中瓶贈送二幅小瓶贈送四幅欲得此佳品者亟速惠臨上海三馬路大新街中法大藥房

全昌

西式禮服品類

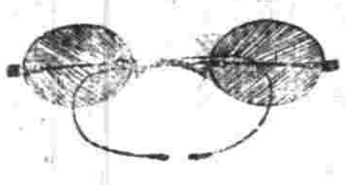

本行自造眼鏡以來十有餘年悉心研究特別改良新出各種金銀眶脚均合諸君面部大小稱稱舒服離鼻眼鏡一無壓鼻鈎耳損痕醫生研究各色格致晶片托力克片無論斜散直等光均能照配自製金銀鑽石珠寶各式品類不論禮服常服男女各界裝式之品一切完全陳列任客參觀中國新發明自造愛國之貨俱用本國赤金製造如有用舊不合原金仍可兌換對一不二老少無欺上海拋馬廳二馬路西口電話一七〇四分設蘇州閶門外馬路

中國精益眼鏡公司

中國第一次自製吒力克鏡片

吒力克鏡片確從光學及生理學研究而出最能保護人之目光故在泰西銷場極廣本公司於此潛心十有餘年所製鏡片始能與歐美名廠出品並駕齊驅[illegible]中國自出品以來不特本國歡迎即[illegible]西方士女亦多惠顧可見本公司貨物之精良矣[illegible]特大言欺人者迥不同也凡來配者力克鏡片[illegible]人目光線相同其功用恰如人目[illegible]上下左右四周皆可[illegible]鏡片[illegible]

[illegible]本公司[illegible]八百九十五號

滬杭火車開行時刻表

由上海開至閘口

站名	開車時刻
上海	上午八點二十分（貨車） 上午九點五十分（慢車） 下午一點[illegible] 三點三十分區間車嘉興止
莘莊	上午九點○四分（慢車） 上午十點三十分（貨車） 下午一點[illegible]（快車） 四點○四分（區間車）
松江	上午九點[illegible]分（慢車） 上午十一點[illegible]分（貨車） 下午一點[illegible]（快車） 四點[illegible]（區間車）
楓涇	上午十點[illegible]分（慢車） 上午十一點[illegible]分（貨車） 下午二點[illegible]（快車） 五點[illegible]（區間車）
嘉興	上午十一點[illegible]（慢車） 下午一點二十五分（貨車） 二點十八分（快車） 三點[illegible]（區間車閘口止）
杭州	上午十一點廿五分（區間車） 下午一點[illegible]（慢車） 五點[illegible]（快車） 五點十五分（貨車）
閘口	上午十一點[illegible]五十分（區間車） 下午三點[illegible]（慢車） 六點[illegible]（快車到）

由閘口開至上海

站名	開車時刻
閘口	上午七點[illegible]五十分（慢車） 上午八點[illegible]（貨車） 正午十二點[illegible]（區間車） 下午二點[illegible]五分（快車）
杭州	上午八點[illegible]（慢車） 上午九點二十五分（貨車） 下午一點[illegible]十分（快車） 三點[illegible]（區間車）
嘉興	上午十點十五分（慢車） 下午十二點[illegible]（區間車上海止） 下午三點[illegible]十五分（快車） 六點四十五分（貨車）
楓涇	上午十點[illegible]（慢車） 下午二點○二十分（快車） 四點○三十分（貨車）
松江	上午十一點[illegible]（慢車） 下午二點十五分（區間車） 三點[illegible]（快車） 四點[illegible]（貨車）
莘莊	上午十一點[illegible]（慢車） 下午二點四十九分（區間車） 四點[illegible]（快車） 五點[illegible]（貨車）
上海	上午十二點[illegible]（慢車到） 下午三點[illegible]（區間車到） 五點[illegible]（快車到） 六點[illegible]（貨車到）

津浦鐵路開車時刻表

由天津開至浦口

站名	開車時刻
天津總站	上午七點四十五分 下午一點二十分（星期三六）
天津西站	上午八點五分 十點十五分
滄州	十點三十五分 下午一點三十三分（星期三六）
德州	下午十二點二十七分 一點二十六分 四點七分（星期三六）
濟南	下午四點十三分 五點五分 六點三十八分（星期三六）
泰安	上午六點十分 入點十分 夜九點五十四分（星期三六）
兗州	上午九點二十五分 一點二十一分 夜十二點入分（星期三六）
臨城	下午十二點二十三分 二點一分 上午二點十六（星期日四）
徐州	下午二點四十七分 三點三十六分 上午四點三十八（星期日四）
固鎮	上午七點五分 下午一點四十五分 上午六點四十一分（星期日四）
蚌埠	上午入點三十四分 下午四點十分 上午八點七分（星期日四）
滁州	上午十點二十分 下午六點三十八分 上午九點十九分（星期日四）
浦鎮	上午十一點十五分 下午一點二十三分 上午十一點十六分（星期日四）
浦口	上午十二點[illegible]（到） 下午[illegible] 三點三十五分（到）

浦口開往下關渡輪時刻：上午七點、入點四十分、九點、十點、十一點、十二點五十分、下午二點、三點、四點、五點三十分

由浦口開至天津

站名	開車時刻
浦口	上午七點四十分 上午九點（星期一五） 下午二點五分
浦鎮	上午七點五十五分 下午二點二十五分 上午九點十分（星期一五）
滁州	上午九點十二分 上午十點十三分（星期一五）
明光	上午十一點十三分 下午十二點十五分（星期一五）
蚌埠	上午五點五分 下午十二點五十四分（星期一五）
固鎮	上午六點四十七分 下午一點五十一分（星期一五）
宿州	上午九點三十八分 下午三點四十六分（星期一五）
徐州	上午五點五十分 下午五點十五分（星期一五）
臨城	上午入點五十八分 下午七點四十七分（星期一五）
兗州	下午十二點十八分 夜十點九分（星期一五）
泰安	下午二點二十二分 夜十二點十七分（星期一五）
濟南	上午七點五分 九點三十分（星期二六）
德州	上午九點四十七分 下午一點二十六分 上午五點三十一分（星期二六）
滄州	上午十二點二十九分 下午入點十七分（星期二六）
天津西站	下午三點二十五分 上午十點三十九分（星期二六）
天津總站	下午三點三十三分（到） 上午十點四十七（特別車到）

滬寧火車開行時刻表

由上海開至南京

站名	開車時刻
上海	上午七點三十五分（快車） 九點（慢車） 上午十點三十分（客車蘇州止） 下午一點五分（特別快車） 四點三十五分（客車常州止） 下午五點三十四分客車蘇州止 夜十一點（夜車）
南翔	上午八點三分（快車） 九點三十一分（慢車） 上午十點五十六分客車蘇州止 下午一點廿六分（特別快車） 五點六分（客車常州止） 五點五十七分（客車蘇州止）
崑山	上午八點五十三分（快車） 十點三十三分（慢車） 下午十一點五十二分 下午六點（客車常州止） 六點四十三分（客車蘇州止）
蘇州	上午九點五十分（快車） 十一點四十四分（慢車） 下午十二點四十八分（客車到） 下午二點四十五分（特別快車） 七點三分（客車常州止） 七點二十八分（客車到） 上午一點十分（夜車）
無錫	上午十點五十分（快車） 下午一點三分（慢車） 下午三點三十七分（特別快車） 八點十三分（客車常州止） 上午二點十九分（夜車）
常州	上午十一點五十分（快車） 上午六點五十分（常州客車） 下午一點三十三分（慢車） 四點二十五分（特別快車） 九點[illegible]（客車到） 上午三點廿四分（夜車）
鎮江	下午一點三十三分（快車） 上午九點二分（常州客車） 下午二點四十分（慢車） 四點二十四分（特別快車） 上午五點二十分（夜車）
南京	下午三點四分（快車） 上午十點十八分（常州客車） 下午十一點[illegible]（特別快車到） 上午七點（夜車）

由京開至上海

站名	開車時刻
南京	上午七點三十分（快車） 入點廿五分（特別快車） 下午一點廿分（特別快車） 三點五十分（客車常州止） 夜車十一點（夜車）
鎮江	上午九點七分（慢車） 十點三十三分（慢車） 下午二點四十分（特別快車） 五點五十九分（客車常州止） 上午一點（夜車）
常州	上午十點五十七分（快車） 七點十分（常州客車） 下午一點五分（慢車） 四點十九分（特別快車） 八點九分（貨車到） 上午三點十六分（夜車）
無錫	上午十一點五十六分（快車） 八點廿四分（常州客車） 下午二點廿九分（慢車） 五點九分（特別快車） 上午四點二十一分（夜車）
蘇州	上午十二點五十七分（快車） 九點四十一分（常州客車） 下午三點十二分（慢車） 一點五十分（蘇州客車） 六點四分（特別快車） 上午七點廿八分（蘇州客車） 五點廿四分（夜車）
崑山	下午一點四十一分（快車） 上午十點四十分（常州客車） 下午四點五十六分（慢車） 二點四十九分（蘇州客車） 上午八點二十四分（蘇州客車）
南翔	下午二點二十九分（快車） 上午十一點五十[illegible]（常州客車） 下午五點五十九分（慢車） 三點四十一分（蘇州客車） 上午九點二十九分（特別快車）
上海	下午[illegible] 上午十二點[illegible] [illegible] 上午[illegible]點二十一分

中華[illegible]教[illegible]紀[illegible]第四冊出版

紙數三百 售洋四[illegible]

◉湖南籌辦公署情形

▲湘省籌備公署遲遲尚未進行者有二原因一因各署冗員多至二千餘人皆稱反正有功大有無可位置之勢二因都督前荐舉民政司仇鰲充任民政長中央復電仍應由都督兼充又電往來致稽時日茲都督又准國務院來電催促其文曰長沙譚都督鑒各省民政長前奉頒布劃一現行各官廳組織令通飭於三月內一律辦齊現在滿限已久除已經成立各省外其餘各省行政公署自應趕速籌辦一致進行希於電到後即將總務處及各司員額查照暫行總目章程分別改組並將應行呈荐任各員從速核辦務期尅日成立至全省各縣多稱光復之後間有更改暨各府廳州悉改爲縣現係改用何項名稱其已設各道觀察使者分各道管轄區域如何分配均應詳細查核分別呈報至省城商埠應設警察廳長如未經薦任亦應從速遴員呈辦其各員知事無論前已補授或現方遴補均應開列姓名一律呈請荐任此外舊法抵觸者並應一律遵令裁撤統希查照核辦並悉用電文往復以免遲滯爲要國務院皓印

▲湘省各路觀察使（前清時係分岳常澧道衡永郴桂道辰沅永靖道而以鹽法道兼轄長寶兩府自反正後長寶及岳長兩道業經取消茲奉中央電令劃分區域初擬改爲中西南三路因湘人對界說爭甚烈極難支配又有主張前後左右四路以消弭區域之見者更有力主東南西北四路者刻已提出議案交由省議會審查俟通過後再行實行云

▲民政司長仇鰲一再辭職呈請都督迅速委員接署已迭紀前報茲都督以改組在即曾慰留仇君充任內務司長而仇君以迭受外界激刺堅以出洋留學爲詞都督知其不可挽留已飭仍暫權數日俟改組內務司後再行交卸此時不另委人以省手續而免紛歧

◉辰州學警仇殺案再誌

▲辰州府中學校學生被巡警殺傷各節已誌前報茲將往來各電彙錄於後 中校校長來電 長沙都督教育司民政司巡警總監鑒辰州警兵於華光菴抓去中學生二名口稱拿賭無據隨有學生二十餘人至局探視該警長當請校長赴局查問否何該警長潛調二署巡長鄭春庭督率乘警閉門兇殺傷學生禹湘卿等二十五名內危者五人並剝去衣物無數即自將該局打毀圖抵制經二審驗傷明確現倘有學生數名否知存亡待查此等奇變世界未有請速辦法餘事呈中學校長張珍儒暨職教員全體叩陷

▲各團紳來電 長沙都督民政司司法司巡警總監鑒巡警屬兇專橫城內盜賊充斥不敢過問藉端破詐貪鄙絕倫似此警務不如無有陷日警長姚勝駿過長鄭春庭等殺傷中學生念餘內傷重待斃者不少並自將該局打毀居生命漫公產尤悖亂無法合府盆憤不平懇飭法院速將姚春庭鄭從嚴拘究責交一干要犯並勒賠公產該局暫請停辦俟新警長到時另行改組地方幸甚辰州城內各團紳與會魁蔡鍾麟紹貴呂錫珍舒玉和唐廣裕等叩東

▲各機關來電 長沙都督教育司民政司司法司巡警總監鑒陷日中校學生數人在華光菴與警察衝突被抓去嗣有學生至局詰問校長往查與警長談話時適二署巡長鄭春庭等率警執刀至見有學生即閉門搜殺警長不理當傷二十五名內有重傷五名一並拘留自衛該局打毀各界不平懇速飭拿究以維學務而靖人心高等小學校張啓瑞行政廳各科張克楨鄭郁華張家翁胡毓仁全錄府議會王化府城自治郿世芳義倉蔡錫嘏衛生局劉叔彤育嬰堂張民安工藝局劉松森紳界丁可鈞商界伍懿德江西同鄉會徐鴻亭等四十五人局叩東

▲譚都督去電 長州府知事鑒據姚警長電稱有人在靈官廟聚賭飭警當場拿獲賭具並賭犯李次明等口稱中學生龍犯黨劉敎品統來百餘人侮官殿署經驗驗實復據張校長珍儒電稱警兵於華光菴捉去中學生二名口稱拿賭無據同學赴局探問該警長潛調巡警閉門兇殺傷學生禹湘卿等命危者並剝去衣物自毀署圖抵經驗確倘有學生數名不知存亡待查各等情殊深爲駭異學生有無聚賭毆警之事警長如何蹂躪學生各執一詞莫得真相案情甚重即應澈查仰該知事將此案釁顛末秉公查明詳情呈候核辦無稍偏徇都督譚東印

◉補救奉天銀荒之辦法

財政部消息前日奉天張都督有電致政府內稱奉省財政困難所恃以補救目前者唯在發行紙幣然非有數成之現洋殊不足以維持信用而資周轉一旦生出破綻其危險有不堪言狀者請中央每月籌撥現銀數十萬兩解交奉天造幣廠鼓鑄銀元以爲補助等情國務院關於此事曾經會議結果已飭令財政部每月照撥二十萬兩銀塊解奉矣

❀跑上門來

侯林生投廨控稱家住徐家滙地方娶妻吳氏於前月二十日忽然捲逃尋緝無着前日忽在陳棻海家尋獲交捕解究訊之陳供與吳氏私奸已兩年前月他自已跑來餘供支吾質之氏供因丈夫逐日虐待並無飯吃不得已而逃走是實讞員聶君商之李副領事判男婦各押三個月期滿准許將妻具領完聚

◉西藏選舉之手續

頃得確實消息國務院特開會議議員總裁亦於今日列席略謂蒙古議員選舉未公西藏選舉極應平和辦理據當日會議情形前後藏及三大寺並土司中各應分配選舉內地不得多人參入以重民權云云

◉蒙有設置俄國領事消息

前駐蒙古烏路崗領事劉巴氏近由俄政府電調回京繼其任者爲前駐多拉領事迷路孫路氏近更由俄國外務大臣向議會提出駐蒙領事館修正案其內容分領事爲兩等一等領事與以公使之資格二等領事與以管理工商業之特權駐在地方尙未十分確定惟蒙古首府地方已議定一等領事館任迷路孫路氏爲該館領事云

◉安徽都督栢文蔚旅寧遇險要聞

栢都督眷屬旅居南京大中橋張佩綸故宅栢現請假來甯二十三夜栢在臥室已寢因解手下床後忽有槍彈中床前圍屏爆烈幸栢適已離床未遭毒手現由警察詳細查驗其槍彈爲新發明最烈之品察視彈來路線係從對面洋樓所發栢之臥室洋樓與對面之洋樓均係在一宅之內兇徒何以能入栢宅又何以能知栢之臥床地點而能從對樓瞄準發槍誠非精於偵探家不能破此疑案以維持治安南京年耗數十萬元經費新創設之探訪局偵探長偵探員偵探隊濟濟數百人想不難偵得要領也

◉浙江省議會第二十三號議事日程

民國二年四月二十四日下午一時開議（甲）昨日延會事件（一）改良戲曲草案（議員提出）（二）長興虹區鎮和平鄉自治聯合會請解決取締竹商案（三）慈谿縣議會請裁撤丈亭統捐分局案（四）馮丙然等陳請補助甯波女子師範學校經費案（五）麗水縣議會請解決準備金用途案（六）周景濂等請彈劾瑞安縣知事違法案（乙）本日提議事件建議審查股第八次審查報告（應付議者五種）

◉浙省推行印花稅票之先聲

浙江國稅廳籌備處日前擬定辦法呈請中央請推行印花稅票幷通飭各省等情刻悉財政部已函商交通部轉飭各省郵政分局每月將印花稅票已售未售之數列冊報明該省國稅廳籌備處查核幷令行各省國稅廳籌備處處長就近設法推行以裕稅欵云

◉浙省行政公署改組最近消息

浙江行政公署五月一號裁員改組一節迭誌本報頃据個中人云本月二十五六兩日分別考試等情近已寂無動靜暗中消滅刻惟實業司科員人等已實行裁減內務教育兩司雖未發表而屈沈兩司長已考核各員平素成績斟酌去留依期組織財政司改設四科捐稅科事宜前定本月十號移送國稅廳籌備處後適劉處長病故因此中輟現雖胡處長蒞任在即而司中關於捐稅案卷仍復散漫駢雜歸宿五月尙難移送至田賦科事尤複雜卷亦繁多移交日期更須展緩聞有俟七月一號國稅廳實行成立移交之說該計科現値趕辦預算匆忙之際正虞不給故該三科人員現已意貼神甯知一時尙不至淘汰云

地方通信

◯鎭江通信

▲禁阻洋商在內地設行棧 丹徒縣知事于君定一昨奉應民政長通令謂各國通商條約只准洋商請單入內地採辦土貨不准在內地開設行棧界限分明辦理不容混淆如有在內地租賃房屋張掛招牌開設行棧者應即勸令閉歇斷無寬容之理今因鹽城縣知事准日商在東關廂開設草行棧行且遇大通洋行一番信函反出示保護殊屬不諳約章刻查案已辦結然已大費周折今深恐各地方不諳此項定章飭令各該屬切實申明云云于知事刻已遵照辦理矣

▲清江小輪將開班 鎭埠開往清江之小輪前因界首至馬蓬灣等處水淺不能行駛故暫行停班所有由鎭開往江北之小輪祇能行至高郵爲止茲聞界首一帶運河春潮加漲小輪可以照常往來由日清招商戴生昌等公司具稟鎭關請照舊開行等因業經稅司巴君批准清江小輪不日即行開班矣

▲議收戲捐 前清時徙邑城自治公所以演劇係作爲無益之事曾經援止現丹徒市董事會因各學堂經費支絀擬仍照舊章抽收戲捐以充教育經費業交由議事會議決男戲園每日捐洋三元髦兒戲每日捐洋二元已於前日開辦矣

◯蘇州通信

▲第二師長來蘇任事紀 蘇省第二師師長章秋君自奉任命後本擬早日來蘇接事因與程都督商議編配軍隊各事甫有頭緒直至二十四日始行由滬乘坐快車抵蘇蘇地舊軍政司署各科長科員及水陸各軍統領營官等莫不率帶全隊在車站迎候章師長身穿全新軍服佩帶金銀勳章兵衛森嚴乘馬入城即詣舊督練公所駐節該所自軍政廳取銷後已改爲水上警察總廳署及第二師司令部其正廳房屋仍爲盧鹿革總長辦公處而在二門外另闢一門開通都督府之東花園內思賢堂爲章師長辦公處大門則共同出入章君任事後受關防後各軍隊長官咸往道賀進謁門前兵馬喧闐途爲之塞至晚始散吁可謂盛矣

▲蘇州陸軍光復後新舊編成四團嗣陸續裁汰及開革請假空額不補人數漸少現雖名爲三團而實存不過兩團左右然茲以滬軍松軍錫軍等尙須加入則編足一師而有餘茲聞章師長擬姑日重加挑選淘汰一過將蘇地陳有珍所統之第七十九團步隊改爲砲隊上海李英石部下之馬隊則須加練足額其各營官長人等均須分別去留俟編定後不日當有一番調動矣

▲蔡廳長席不暇暖 新任江蘇司法籌備處處長蔡寅於前日到蘇接任後茲因司法經費支絀及應否用新審制一節須於司法部面商故僅勾留一宵即於今晨赴甯搭津浦路北上矣

▲會長不得保釋 無錫共進會正會長宜天願前以謀爲不軌當飛划營第四營長湯鳳梧緝獲懲辦在案（現監禁陸軍監獄內）昨聞鎭江商船公會具呈於蘇軍政司請爲保釋當奉盧司長嚴詞駁斥却下不理云

▲電話局長將更換 電話局江郡[illegible]因營私舞弊致被撤差由總省長改委杜道宗來蘇暫行代理距自試辦三月後更不如前僉謂一蟹不如一蟹聞事已爲省長派員查悉有即委員世事接充之說云

◯杭州通信

▲艮山門絲捐開辦 杭縣統捐局長樓守愚前以該局事務冗繁呈請財政司將艮山門絲捐另行設局收捐以專責成當由張詠霓司長核准調委前甯鐵船貨局長趙潤辦理茲悉趙君現已將該局長新局與新局長顧學成交接清楚馳回省垣由杭縣統捐樓局長將新頒艮山門絲捐局鈐記一顆（頒發未用）暨絲捐案卷等項逐一移交趙局長即於本月二十一日啓用鈐記設局視事矣

◉對于大借欵之疑點（二）

▲監督財政之濫觴

臨時政府不久移交初無借欵之必要更無大借欵之必要而況監督財政之條件萬難承認乎而竟大借欵矣而竟任用五國洋員處理財政重要之位置矣所尤奇者國會諸君目光如鼠除俸給多寡議長爭競兩問題外亦遂錢穀不知刑名不問坐視政府之自由活動爲甯不痛哉（未完）

敲麒麟製

壯陽廣嗣金丹

一索得男

撫氏歸香港上海盆湯弄邊絲業會館北首甯波路口五開間門面總發行所方是的眞

沿肺聖藥

選論

大借欵合同草案第五條評論（錄國民雜誌）（續）

（丙）行政權

（一）（章程）總分所專司考核鹽務收支文欵目各事宜（見第二條）

（合同）總所主管所有發給引票彙編各項收入之報告表册等事分所會同担負征收存儲鹽務收入之責任

（二）（章程）各省鹽務產製運銷各項行政一事宜均不在總所及各該分所之內（見第四條）

（合同）華洋經協理須會同監理引票發給及征收各項費用總會辦有保護鹽稅担保各債先後次序之職任

（三）（章程）惟引票關係收入應由所員簽印方生効力（見第七條

（合同）各產鹽地方鹽斤納稅後須有該處華洋經協理會同簽字方准放行

（四）（章程）收入各欵隨時存入國庫（見第八條）

（合同）征收之欵應存於銀行團所設立之銀行或銀行團所承認之存欵處歸入中國鹽務收入帳內

（五）（章程）支出各欵經鹽務署長交由總所開具憑單簽字呈由財政總長察核方可照發（見第八條）

（合同）鹽務進欵帳內之欵非有總會辦會同簽字之憑據則不能提用

按以上章程與合同彼此對照其中抵觸之處不一而足如甲總綱第一條關于稽核總所之設置及名稱章程則云稽核造報所因事務重要欵項繁瑣而設其主動全由於我國聘用洋員不過借材異地全不由外人之干涉而合同則云中國政府須倚賴外國臂助全由借欵之關係而發生並將改良鹽稅之權訂入合同之內則此項機關之設立主動全由于外人其謬一也章程所云稽核造報總所似僅有稽核造報之權不涉于行政方面而合同則云鹽稅總監督所夫總監督與稽核造報其權限之大小無論何人一望而知猶恐權限不確定除列舉各種行政特權外（如給發引票及簽印放行征收存儲保管提用等）又重言以申明之曰有以上各等之最高權吾不知鹽政最高權與主權有何差別其謬二也章程又云各省分所設經理華員一人協理洋員一人既曰經協理明明有主客之關係而合同則云華洋所長各一人并無經協理之分並申言之曰關於鹽稅之征收保管均負連帶責任而附注內並規定曰此二員之高級職權均相平等豈第平等而已吾恐所謂華員者不過作洋員之翻譯而已何則華員之職權規定於章程內而洋員則有合同爲之後援況章程與合同權限之大小又屬不同其故一華員由總所委任而洋員則保聘任其故二華員可以自由免任洋員不能無故免任其故三有此三原因雖有精明强幹之人亦不能不爲洋員之傀儡况現在財政部之用人惟阿容取悅爲能但求一能充洋員之翻譯者已屬上選矣夫外人之用心何所不至獨怪吾執政者竟茫不加察爲其所愚况一所豈容有二所長今外人如此要求乃竟聽之一任其華洋兩紙合同文義不符而藉此誑騙國人以掩其損失主權之醜其謬三也

乙項關於用人之權章程內所規定者僅有總所一會辦各省分所一協理此外更無洋員之必要而合同則除洋會辦及所長外又有總所及分所必需之華洋人員一語夫總所之洋員會辦是巳分所之洋員則所長是巳此外之所謂華洋人員又係何人百思不得其故揣該部之意必將總所之稽核員及分所之屬員均改爲華洋各半純然爲華洋合辦之鹽務其心始快而洋員乃無限制其謬四也且照章程而言總所之稽核員乃分別委任此句係緊接上文由財政總長任用聘用而言則此委任權固屬於財政總長也分所其餘員額由總所酌擬呈核總所以總辦爲主體是用人權亦屬於總辦也而合同之內則渾言之曰由華洋總會辦會同定奪是不獨喧賓奪主總會辦權限不分並將財政總長之用人權亦爲洋員吸收而去其謬五也

（未完）

宋案電碼本內容

來件

關於禁煙之條件

▲烟鬼大王浩嘆命運將終之遊戲　昨晚八點鐘燈市口中間同樂改良演說會開會首由美國田先生演說謂眞辦事問題次由育嬰學校學生臉塗黑墨扮成烟鬼大王小鬼之類長首長尾各處尋覓烟具種種鬼鬼祟祟情節煙鬼大王長嘆云可恨民國國民害得吾輩好苦無論叫天叫地均無處抽烟看光景中國萬不能容留吾輩赶快設法逃往他方能[illegible]一聲紛紛跑散衆人拍掌後由丁義華先生演說今晚學生所扮游戲頗能令人感觸盼望中國禁烟不致半途而廢將國內各界烟鬼驅逐盡淨不使容留即前數禮拜犯案之烟鬼譚叫天吾人亦必設法懲治不容在社會中作怪方好衆拍掌贊成極表同情

按青年學生尙知扮出現像形容烟鬼末路而老大抽烟者猶欲以勢力破壞烟禁尚有人格乎

▲美國遲遲承認民國之心理　美國國家極願中國早日成立正式政府承認國會確於初八日到京昨又有美人謂美欽使詢其究竟據云若由美先行承認誠恐某國意存觖望與其因美國貽誤大局無益乎中國不若約齊各國一致承認之爲愈乎云云

▲私運烟土二則　萬國改良會接到僑寓福州外國人來函云私運烟土無奇不有近來新法將烟土製成黑皮令人無法分辨裝運出口不料此項黑皮即可熬成烟膏務望轉告各處津關如遇此項可疑黑皮隨與查辦幸勿被該奸商睎過爲要

又接僑廣奉天外國人來信云奉天城外敎士宅內工人於昨夜一覺醒時聽院外有人說話靜心細聽原來巡警與車夫當時巡警云爾車內有烟土後經車夫央懇送以賄賂並云後面尙有六車均係一事巡警曰可照放未久轔轔然車聲陸續過去等情請轉致行政長官切實調查爲盼

按北京爲全國觀聽所繫亦爲全國精神所聚禁烟一政如果徒事敷衍京外各省更可因循觀望以致將來作外人口實令人寒心務乞當軸諸公千萬注意勿以輕忽置之

▲關於諒陸烟案之來函　丁先生閣下懸敬啟者前門東站烟案幸經貴會詰問眞情該管長官不得已始有焚燬烟具之盧聲譚烟伶故違定章破壞禁令人所共見中國官署不認眞究辦受其賄賂耶抑畏其勢力耶關於禁烟事件避經官署屢次示禁由實際觀之乃同具文鄙人查近日私吸私販之徒較前益甚竟得肆行無忌蓋因譚伶之烟案發現不復如前嚴厲故也若因不顧國恥之烟伶而止步必爲諸文明國所竊笑對於外鄙人不敢肆言而中國之民情風俗非他國可比若實行禁烟必須實行鎗斃烟犯否則禁絕無望矣請求另訂嚴懲私吸私販適宜新章通電各省都督從速一律禁絕民國幸甚天下幸甚專此佈上　楊撫萬脫稿

專件

京師警察總監王治馨呈大總統報明派員偵緝洪述祖始末情形文（續）

號桂壽金即於三十一號晚車到青島沿途探訪毫無影響到青島後住連陞棧察看情形偵察頗不易着手蓋此處非同天津租界暗探林立洋捕稜巡凡外來之人稍有差訝即以形迹可疑論輕則派探跟隨重則拘傳訊問外來之人先須被彼偵查遑言偵探他人案之號桂壽金自津至青寢食俱廢者已數日所帶各人亦均衆意不支幾有一籌莫展之勢再四籌計惟有覓熟悉本處之人設法調查終夜達旦渺無消息四月一號早八九鐘間據報稱有所謂與洪面貌及情形相似之人登輪赴大連之耗號桂壽金當即親赴碼頭冒險登輪查視並無其人幸船內有一友人乘該輪赴津即與之寒暄作爲送行始未露出破綻然已被偵探及船手盤問數次矣回棧後又據報稱卅一號晚五鐘開赴天津之三光丸輪船內有一人帶同家眷僕人所稱面貌口音亦似相同當即電致周都督轉電烟台官吏候該船掛號時搜捕扣留仍一面詳細調查旋據據稱二十九號由濟開來之車內有一人帶有一婦人一女孩下車後住亨利飯店自稱王姓面貌情形多有似處惟該飯店甚大住居者均係外國人無論何人無事故不能出入再行設法詳加考查口音面貌行動甚屬相似自稱姓王名蘭亭住居四號房屋婦人及小孩住九號房雖形跡頗同然未覩面亦不能遽行斷定即爲洪述祖且號桂壽金在棧出入無休時跟隨暗探無時或離左右意似以號桂壽金形迹可疑者事雖未就危險堪虞當將總監致青島德巡警總辦函向德巡警衙門投遞掛號並向其說明洪被牽涉案情言亨利飯店住一人在四號房自稱王蘭亭惟偵得該王姓面貌行動頗似洪述祖因未直接見面亦不能遽謂一定請其派人會同到飯店認識當由該巡警總辦派偵探長安德阿隨同壽金往飯店識認到門又不令壽金入內伊一人入內看視出云該王姓即吃飯亦不出門現在睡覺不能看視並言即看見洪某亦須報告與彼不能著手逮捕各語察視其意思並不說明係洪某與非洪某之話更有可疑非設法與該王蘭亭晤面不能進行於是回棧後又籌計見王蘭亭之策籌就後分頭進行識認該王蘭亭確係洪述祖髯鬚已剃去當即一面電致周都督轉電　大總統國務院並電總監在案一面報告德巡警衙門王蘭亭確係洪述祖各情至二號德巡警衙門即將洪述祖即王蘭亭傳至警署問話三號周都督派來洋員司得賜來青接洽向膠督交涉並探詢訊問情形據云問訊洪某伊言不知宋案原因向來與宋毫無關係訊以何故更名何故到青伊言宋案發生後多有疑彼者並恐有人暗殺彼以圖報復故更名逃赴青島各語並據云須有証據始能將洪交出並須速速等語（未完）

游戲俱樂部

歌之價值

歐美風俗凡女子之善歌者不惜重資以聘之歌者欲得若干無不可以如願有白女士者以善歌聞於時某欲聞音樂會聞而往謁彼此暢談良久甚稱莫逆某問曰請姑娘歌五十夜能乎答曰能曰何以爲酬曰每夜計銀八千元五十夜共四十萬元如以爲然須先付一半爲定某詑曰以四十萬元唱五十夜之歌乎曰然曰此數吾可聘美國總統四位白女士答曰然則何不竟聘美國總統爲爾歌乎

雌雄鑑別機

倫敦新發明之雌雄鑑別機創造者爲伊爾黑氏此機械不拘動植物皆有鑒別之能力其形爲長方以玻璃爲之中有擺錘但置於動植物之上雄者錘之擺動爲橢圓形雌者爲輪形如以此物懸小兒頭上相去在一尺以內立可分其男女養蠶家以此分別雌卵極爲利便

敬贈　衞製　壯陽廣嗣金丹　一索得男

治肺聖藥

廣東自來水公司廣告

本月二十日開股東大會到議者在全體股數過半數以上所有議決各案如左

一公舉○實業司長關芬○總商會代表陳廉伯○持主席 一宣布開會理由及派查事局所 一派查事局代表張秩青宣言鄙人係代表派委員赴香會局代表陳權興議 一公議此次開會係因前此粵滬股東意見相殊致一切問題屢議未決故特開會解決並謀整頓公司一切手續擬將公司辦法而解決根本上改革不可故擬將公司辦散重新組織新公司改爲官商合辦元年換股票應請各股東決議 未議事 關司長起稱並舉股東陳儀持 鄧康衡 何秋岩 謝烜彝 馮展驥 馮贊勳 六人會議新組公司事宜 一公議對於組織新公司成立及籌備人辦理 未議事 馮除障 何公器 林澤豐 梁德屏 四人 一公議所有現時公司財產應請各股東舉人清理 公司所散應聽各股東議定日期 未議五月一號 清理公司辦散事宜官股另由政府派員爲清算人

廣東自來水公司股東會並選舉董事廣告

本公司根據二月二十日股東會議決解散公司重新組織新公司本年陽曆八錢加入股本爲每股十五元之議案現已擬定新公司章程於四月十六日（即舊曆三月初十日）正午在本公司開股東會並選舉董事各股東務必親身到會是日並發選舉票及被選舉董事資格表以便十七日在本公司投票選舉至於總辦司理亦同日選舉自見報之日起凡舊股票所有股票於每日九點鐘至十二點鐘携帶股票到本公司驗明掛號蓋章填發入場券計十股有一議決權如不足十股者亦須携帶掛號以憑換新股票倘有更改之處並請報明以憑照錄 再凡被選舉董事資格以本人占有股份五十股爲及格凡有股票取入場券時須聲明改用姓名原日已用姓名並應將股票及公司掛號錄列入董事資格表俾易於知名選舉幸勿放棄此佈

月經愆期非中將湯不効

（中將湯藥價）四天份四角五分、一禮拜七角五分、兩禮拜一元四角、四禮拜二元五角

（總經理批發）上海河南路東亞公司書藥局 此外各埠著明藥房均有寄售請就近購取

最極品

金企公老牌淡奶油

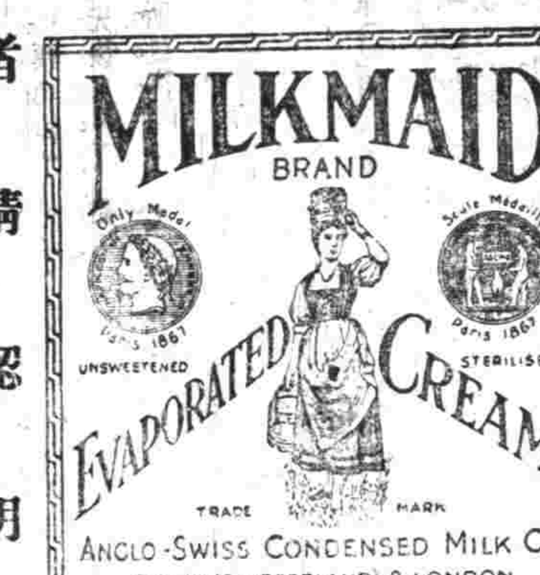

此奶油銷場極廣中外馳名或咖啡或做各式點心糕餅冰其林等其味甚佳無論男女老幼皆可常服身體強健於衛生有益賜顧者請認明金企公牌爲荷上海二馬路外灘A二號德記洋行啟

秘製 肝氣立愈將軍丹

此丹並治九種心胃氣痛服則立愈◎如吃過別藥不愈者請來一試方知實濟◎不效還洋◎以昭信實

肝氣之症婦女最多或因怒氣傷肝或因氣鬱不舒致傷肝經有左金丸治法之無效驗今本藥房不惜苦心研求得秘方名曰將軍丹無論男女如患肝氣胃痛之症服之神功立見若係二三年新患之症二瓶即可全愈如其一二十年舊患者惟得朝服暮吟床席之苦者甚不過多服數瓶無不斷根

一料永遠斷根包不復發曾經試驗萬人皆迷日見痊癒從無復萌之人如此奇驗未敢秘藏特登報布告俾患斯疾者皆得解脫呻吟之苦

元每料六瓶洋五元又秘製百試百驗延津玉液專治喉症嗆咳補肺養津效驗非常每匣洋一元每料大匣洋四元

◉上海三馬路西市錦雲大藥房發售

相片登報須經本人應許

凡本社影相其照片欲登入婦女時報或小說時報者須囑本社留照登記如未經本人囑咐及應許本社決不漏出此佈 泥城橋西民影照相社啟

錦雲大藥房◉天下馳名◉第一靈驗◉異人傳授◉大秘 花柳聖藥 限日全愈永不復發

廣州偉 真正毒門第一聖藥

分發行所 總發行所 定價大洋六角

精製木匣名畫外集六十一種

外冊第一 董香光山水冊 山水八開題字十開爲董香光生平得意之作共十八頁平等閣藏本全冊價一元二角郵費五分

外冊第二 惲南田山水冊 紙本墨筆山水八開題字八開共十六頁王氏寄青霞館藏本全冊定價一元二角郵費五分

外冊第三 惲王山水合冊 南田墨筆山水四開石谷山水八開合爲一冊誠精妙之品現爲陶齋尚書所藏 定價一元

外冊第四 王石谷洞庭秋色長卷 有翁覃谿及平湖孫志共爲一冊定價六角

外冊第五 石濤山水冊 陶齋尚書藏爲石濤最佳之作每冊定價七角

外冊第六 南田花卉山水合冊 程蘧廷觀察藏每冊定價八角

外冊第七 御賜竹爐山房王孟端畫卷 此卷乃高宗賜惠山竹爐山房者高宗南巡三次皆有御題于上誠著名之至寶也合一冊定價一元一角

外冊第八 畫中九友山水合冊 陶齋尚書以所藏九君及董香光十人之軸擇選佳品彙爲一冊定價一元

外冊第九 扇面第一集 唐六如○應異像○文徵明書羅漢贊○文休承○惲南田○王石谷○漸江上人○鄒虎臣○惲半千○查梅壑 書各一 定價一元

外冊第十 藍田叔山水冊 計十六頁最精之作平等閣藏定價一元半

外冊第十一 四王惲吳山水合冊 計烟客一頁廉州一頁石谷二頁麓台四頁南田三頁墨井一頁皆極精 大家第六之作順德端逸觀察藏 定價八角

外冊第十二 金冬心畫梅小冊 此冊爲冬心最精之作畫之超逸字之可愛題句之有味均稱未曾有共十二頁定價八角

外冊第十三 王石谷仿古山水冊 此冊十二頁乃石谷中年用功時仿臨宋元名家誠爲石谷生平合作此冊與印入中國名集內陶齋尚書所藏之冊編輯雙璧明眼人當自知之後有吳榮光題誌畫一頁仍蘇侍郎藏茲用珂羅版精印以供同好每冊一元五角

外冊第十四 石谷太白觀泉圖長卷 此卷爲婺源江氏觀察所藏極工乘之能事最便於臨摹共印成一冊定價六角

外冊第十五 扇面第二集 石谷巨然烟浮岫遠圖○惲南田秋壑圖○大滌子○趙左○張子羽○蔣南沙○張賜甯○王忘菴○王宸○

外冊第十六 錢叔美山水人物冊 此冊精秀絕倫爲中國美術品之佳者全冊十二頁樊樊山方伯藏定價一元二角

外冊第十七 羅兩峯畫冊 此冊爲兩峯得意之作樊樊山方伯藏每頁有方伯題詠于上編稱三絕也每冊十頓定價一元

外冊第十八 王廉州山水冊 此冊爲王氏家傳之寶世守勿失者有王氏昆季題誌畫仍仿宋元各家初爲六幅後復增仿倪一又自題兩幅共九頁誠爲廉州得意之筆也定價八角

外冊第十九 黃子久秋山無盡圖卷 此卷爲著名劇跡屢見著錄經火焚缺少許有程孟陽沈峯程清溪王遜心錢茶山等題誌誠至寶也陶齋尚書藏定價大洋五角

外冊第二十 明代名畫集錦冊 金石書畫會審定精品蔡伯浩觀察藏每冊定價大洋八角

外冊第二十一 國朝名畫集錦冊 金石書畫會審定精品蔡伯浩觀察藏每冊定價大洋一元

外冊第二十二 扇面第三集 定價一元

外冊第二十三 石谷竹林漁村圖長卷 定價八角

外冊第二十四 湯雨生全家夫婦子女畫山水花鳥仕女草蟲合冊 定價一元

外冊第二十五 戴醇士山水花卉冊 定價大洋八角

外冊第二十六 石谷臨安山色圖長卷 此千巖萬壑筆墨生動欲飛本用大照片爲十八開合印爲九頁定價大洋八角

外冊第二十七 戴醇士三卷合冊 一山居圖有何子貞題首一香雪艸堂圖有俞蔭甫香雪艸堂記一篇附後一春江艸帆影圖三卷共裝一冊定價大洋六角

外冊第二十八 扇面第四集 三松居士○南田仿丹邱○仇十洲古槎留甌圖○鄒田仿趙大年畫柳○王伯穀寫詩扇○惲田叔○○文衡山張君度○徐俊○ 定價大洋一元

外冊第二十九 蔣南沙花鳥草蟲冊 此冊寫生細緻欲活精秀絕倫可稱美術之精珂羅版印原畫底清楚因此印出皆亦潤於學堂中臨摹最爲合宜

外冊第三十 翁松禪人物山水冊 相國書極難得且有小楷題詩極精共十一頁定價八角

外冊第三十一 李復堂寫生冊 爲復堂最得意之作題詩亦可愛之至計十頁定價大洋八角

外冊第三十二 惲南田工筆花卉蔣南沙草花蟲蝶合冊 定價一元

外冊第三十三 扇面第五集 石谷六幅○南田一幅○麓台二幅○廉州一幅定價一元

外冊第三十四 徐青藤墨筆花卉 青藤老人此卷以張顛艸法移寫花樹合見者嘆觀止始知向所見者大都皆僞作矣後有翁溪作青藤墨花卷長歌一首又用青藤畫法作爲狂草題之眞人間瑰寶也每冊大洋九角

外冊第三十五 華新羅八段錦畫冊 新羅此卷分爲八段故名八段錦乃畫名之作計山水花卉鳥獸草蟲人物皆全精印成冊袁珏生太史藏定價大洋七角

外冊第三十六 御題南田山水花卉冊 是冊曾列入中國名畫全集內惟因試印畢行誠爲無上之品計十頁定價一元二角 購此冊者紛紛不絕今特用珂羅版印出

外冊第三十七 南華山水冊 此冊乃聚精會神最爲經意之作樊樊山方伯藏 題誌於後連頁九開 定價六角

外冊第三十八 南樓老人花鳥山水冊 冊乃陳氏鏡書號南樓老人錢陳群之母也此冊乃生平最得意作有其翁題首其夫題詩于上爲錢氏家至寶定價八角

外冊第三十九 顧橫波女史 蘭竹石卷 有黃石齋夫人蔡玉卿及黃女史媛介姜實節之妹桂蔣南沙之妹蘋南等諸女史題詩於上又有錢香樹爲各女史書傳有錢擇石何蓮舫等多人題誌平等閣藏定價八角

外冊第四十 江左三大家詩畫合璧 吳梅村畫西湖圖卷錢牧齋題西湖雜感三十首此詩外間所未經見平等閣詩話有隨選刊十首尚有二十首以有忌諱未使選入茲將原跡用珂羅版印出又中只芝麓題詩跋於後江左三大家天然薈聚於一卷眞至寶也定價一元

外冊第四十一 改七香紅樓夢臨本 定價六角

外冊第四十二 費曉樓臨耕煙十萬圖 定價六角

外冊第四十三 八大山人石濤上人（書合冊 定價一元二角

外冊第四十四 龔半千細筆畫冊 定價八角

外冊第四十五 改七香百美嬉春圖長卷 此卷共美人一百人窮態盡妍乃改七香臨仇十洲畫本尚爲美術界精品珂羅版精印爲十五大幅共訂一冊王氏寄青霞館藏定價大洋一元五角

外冊第四十六 王石谷谿山霽雪圖卷 此卷臨本甚多凡墨色濃滯用筆粗俗者皆偽作也此爲顏韻伯藏滔鑑絕俗淘精品也每冊定價大洋五角裱爲橫幅者加裱工四角

外冊第四十七 董思翁烟水兩種合冊 第一種十開用泥金箋書爲香光別開生面之作二梅居士藏第二神韻古六種絕

外冊第四十八 邊頤公花果草蟲冊 字六開共爲一冊定價大洋八角

外冊第四十九 王烟客山水冊 定價大洋一元

外冊第五十 華新羅 仕女人物 花鳥山水 大冊 平等閣藏爲新羅最精之作印成最大冊定價二元

外冊第五十一 王耕烟墨筆山水冊 王孝禹先生藏顧西眉題誌 定價大洋八角

外冊第五十二 吳歷井畫王石谷小影留耕圖卷 此卷爲耕烟嗣孫瑞峰茂才世藏卷有耕烟父子像圖中山樹爲墨井用意之筆且題詩於後翁松禪吳欽卿等多跋印成特別大冊 定價一元

外冊第五十三 顧西眉侍女大人物冊 一潯陽琵琶圖一歸去來兮圖一岳陽樓圖一放鶴圖畫筆極精印成大冊 定價七角

外冊第五十四 顧西眉畫冊 計山水仕女人物均全與前印之大冊四開者不同 定價大洋八角

外冊第五十五 大滌子山水冊 共十二開爲石濤上人最精妙之作 定價一元

外冊第五十六 趙孟頫 畫枯樹圖 書枯樹賦 墨跡 此松雪老人書畫合卷用筆超逸絕倫眞跡中著名精品壯陶閣藏茲用珂羅版印成大冊 定價大洋六角

外冊第五十七 沈石田墨筆山水長卷出版 此卷向藏孔子嶽雪樓有查二瞻等題誌爲石田生平得意之作近歸壯陶閣藏爲至寶茲用珂羅版精印成冊 定價大洋八角

外冊第五十八 石谷老年擬古冊 此爲耕烟生老最得意之作擬宋元各家者平等閣藏 定價大洋八角

外冊第五十九 廉州倣雲林山水冊 此冊爲廉州專倣雲林畫冊爲最精之作 定價大洋六角

外冊第六十 王奉常倣古山水冊 此烟客仿宋元各家冊計十二開有吳梅村鼎孳沈荃張玉書等十餘名流題誌字文石爲寶華庵中烟客之冠現仍歸壯陶閣藏 定價大洋一元八角

外冊第六十一 項孔彰山水人物冊 孔彰眞跡甚少如此冊之精別尤爲難得 定價大洋六角

其中可任便選取四十種用木匣裝爲一匣極爲精雅送人最佳購者連匣實洋念四元不折不扣

分發行所 南京奇望街有正書局 蘇州都亭橋有正書局 天津東門外東馬路有正書局

總發行所 上海四馬路望平街有正書局 北京琉璃廠西門有正書局 又泥城橋西有正書局

尚有碑帖墨跡畫片小說書籍多種目錄另登

本埠新聞

紀事

◉行兇犯死後之種種

狙擊宋教仁之兇犯武士英由法公堂引渡後禁押六十一團營倉內以待研訊不料該犯突於二十四號清晨形色陡變遽爾自斃即經地方檢察廳長派令檢察員檢驗史長會同紅十字會西醫驗屍後剖解屍腹取有臟腑臟脂由柯司醫生帶回測驗有無毒質一面即由陳團長備棺將武屍收殮厝柩於局後已誌前報

▲十二名巡警看守一屍棺　地方檢察廳長陳愸生君查得武犯厝柩之地自應嚴加防範是以會商陳團長移請淞滬警察廳長穆君派騎巡隊兩名警備隊十名駐紮葛家灘旁將屍棺小心看守並即飭知第二區區長雇匠在棺外用磚堆砌浮形以昭鄭重

▲堵塞墻洞　昨日第二區區長查得要犯應桂馨朱蔭榛均禁押六十一團(即前清江蘇海運局)營倉內該團後面墻間有月洞兩處係通於貼鄰之級蠶女學恐有匪徒混入潛行傳遞等弊是以知會陳團長看明後立即雇匠將墻洞填塞並函請該學校長每晚務須八時閉門尤宜謹慎防範以杜後患

▲兩犯之病勢　應犯在押營倉昨因烟癮勃發頓致腹中水瀉且朱犯亦因舊染之楊梅瘡毒發甚烈日夜呻吟當經陳團長倩西醫柯司爾到來醫治據醫生云應朱兩犯病勢平靜俱無妨害遂如法醫療與給方藥

▲惡心臟化驗未竣　武屍內臟由西醫柯司君帶回會同公共工部局衛生西醫官詳細測驗開得已將武屍之心房及大腸均剖開化驗尚無毒質刑迹惟心房之旁側有瘢痕其餘肺部等各臟尚在推測細驗未能竣事云

▲還是組織特別法庭　聞特別法庭地點仍設在前清江蘇海局即六十一團營內昨經地方檢察廳長陳愸生君續奉程都督訓令有定期星期三即四月三十號開庭等因以故電知蘇省高等審檢兩廳廳長來申會同正副承審官陪審員等預備開會云

◉穆廳長忠告楊律師

▲爲擔任辯護應犯事

江蘇淞滬警察廳長穆抒齋君致楊景斌律師函云　啟者閱報見君承認爲應犯辯護以弟思之殊可不必自宋案發後萬目睽睽速求解決現今特別法庭與普通法庭雖未確定而應犯證據確鑿豈得謂罪案尚未成立即使於手續上不可無律師由法庭延一選任律師足矣何必執事爲之辯護也原立憲國家准許律師之意誠恐當事人未能深知法律及一切訴訟之手續或受法庭枉法之裁判使得延聘律師爲之申冤理枉依法進行非欲使之舞文弄法以曲作直也執事即爲應犯辯護矣以執事之精研法律當不知證據確鑿必處於敗訴之地位乎爲曰明知其敗訴而姑爲之辯護焉以達我金錢之目的然以有限之金錢易無窮之名譽弟甚爲執事不取耳弟與執事生同里巷少有一日之雅故敢以忠告進桑榆之收猶未爲晚幸垂聽焉幸甚

◉紀念與追悼並舉

國民黨上海交通部昨在張園舉行黃花岡紀念會並追悼林述慶君會場搭蓋祭廳及園門牌樓一如前日追悼宋先生式祭廳中所設之祭亭滿紮黃花供有黃花岡諸烈士神位一座(用白緞製成)右供林君遺像案上供水果茶點八色下午二時開會到者二千餘人女賓有百二十餘人先由主祭陳英士君宣布云今日開會爲黃花岡七十二烈士爲國殉身之紀念並追悼林述慶先生望我國民永遠紀念勿忘次劉子芬君報告黃花岡事略謂前年武昌起義由於黃花岡之影響七十二烈士大半均係新軍有學識而富膽略事敗後諸烈士均遭慘殺其餘同學分赴各省仍以運動軍隊爲事迨武昌起義各省已如藥線四伏鄂州火起四面皆燃今滿清政府雖推倒而共和之目的未達務望諸君努力進行以慰諸先烈於地下次鄭仲敬君報告林君事略謂林君一生行事各報均已載及惟林君初在福州繼至甯京後在鎮江素精軍事有勇敢名南京未下鎮江林君首先光復並於光復南京之種種規畫尤足令人欽佩事成而功不居退歸鄉里此次到京爲人謀害實堪痛恨章太炎君演說天下事往往因禍而得福有黃花岡之禍然後有中華民國鄂州起義振臂一呼事乃告成惟今日腐敗之政府安有如黃花岡先烈之能力血爲之劃除今日洵非空言所能濟事亟須用實力以爲之對待也次賀振雄邵家彥戴天仇汪子實張昭漢舒蕙楨陳□權馬素憤讀顧炳元吳也愚諸君相繼演說繼由邊境宏張昭漢等六女士唱黃花岡紀念歌笙散會已鐘鳴五下二刻矣

三月二十日應犯致洪犯密電(原底)

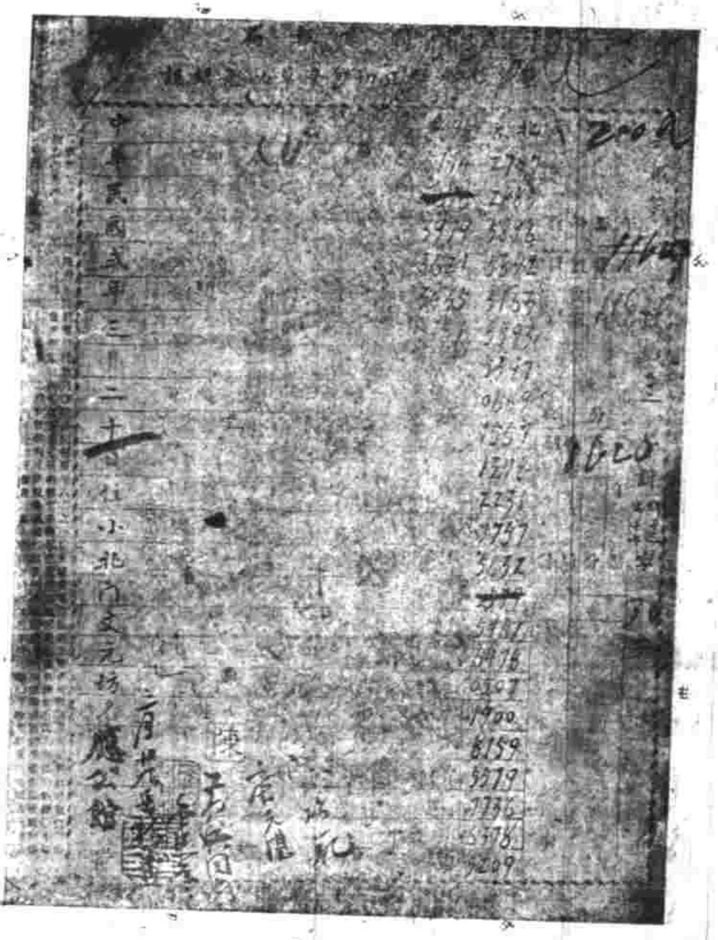

◉上海地方檢察廳上江蘇都督稿

敬肅者案查武士英一犯原以案關重大本廳管押恐致疎虞又不能與已判決人犯同施監禁故不得已遑即暫押於公所指定之六十一團迭經先後書函奉陳二十四早八時擬准定於昨日即星期五午後提同應犯開始豫審嘗經函陳各在案詎至是日午間十二時忽聞外間謠傳有武士英在押身死之耗旋經本廳用電話詢問該團始知屬實所有驗檢情形諒該團已報鈞座無煩再贅惟查武犯既經寄押該團何以於武犯有病先未通知本廳及其身已死又不見告然事已至此現在檢驗西醫尚未將該犯因何身死出具証書前來是該犯致死之原因仍未剖白而連日各界紛紛來廳詰問病名及死時狀態本廳竟無可對答究竟該武犯確於何日起病是何病症何時身死死時狀態如何該團有無將詳細情形隨時報告貴處應請飭查明晰立予賜覆以便歸案而備參考者此敬請鈞安

◉程都督復地方檢察廳函

昨奉手函語悉提訊應犯等一節此間現仍查照大總統來電組織特別法庭刻聞正在籌畫電商俟奉准後再奉聞先此奉復云云

◉檢察廳未免疏忽

滬北會審公廨自領事團取締刑事案犯肉刑之議打消後當經另訂新章嗣後凡遇尋常竊案一律送回該犯本身原籍祇因捕房管解不便且於華官主權有礙故由公廨將犯解送本城檢察廳備文轉解實行已久早誌本報距於前日忽有過犯李阿三復來租界行竊王阿山家木箱被三百六十二號華捕拘入捕房昨由包探仰仁初將李解送公堂請究經關讞員會同德領麥君研訊屬實惟查該犯前因犯案早于陽歷本年正月念七號由廨遞送檢察廳遞回蘇州原籍何以忽又潛回租界當向李犯盤詰情由即據李供奉諭解送進城即蒙廳長諭令開釋並未解蘇得以逗留在滬等語中西官核供礎商良久喻判將該犯禁錮兩禮拜期滿逐出租界外一面飭承抄供函致檢察廳詢問因何不將該犯照遞還由應俟覆到再核

◉兵士大鬧潮惠會館

滬南潮惠會館由潮州水菓業同鄉於昨日雇梨園子弟在內演戲酬神午後二時由陸軍第三旅李英石旅長部下目兵在彼觀劇與旁觀劇之人誤踏脚上致口角爭毆當由會館中所派管門僱役之柯成永徐來通二人上前解勸詎該兵士竟遷怒柯等即以槍上所備刺刀由身畔拔出行兇將柯徐頭面等處刺傷館中各司事與旁人等見而不平幫同拘獲兵士二名正擬鳴警之時距該兵士同伴前去糾合同營目兵百數十人各持凶器奔來不由分說將被拘之兩兵奪去又入會館大殿之上將陳設什物搗毀一空復將館中夫役四人刦去不知所終一時人心惶惶觀戲之人早已鳥逸戲台上亦停止演戲該司事見而大駭立將柯徐兩傷人送入第一區警局轉解地方檢察廳訊辦該司事亦到廳請求迅速究追被刦之人到案給領以免被害覆傷害恐有性命之憂是日適逢星期廳中檢察各官均休息不到而司法巡長梅甯枝君見柯徐傷勢不輕因請沈檢察員先行驗明柯徐二人頭面手足腰肋肚腹等處各受刀傷等傷兆木等傷甚重梅君諭令該司事將柯徐帶回自行醫治候次日來廳起訴再行辦理該司事等唯唯而去

◉軍事電之辦法

交通部前於滬京添設特別快電以靈消息茲滬局奉總辦又接到朱總長新訂關於軍事電之辦法四條爲錄於后(甲)凡報告軍情及因軍務往來電報指露軍情於電報稿底下格內加一軍字以示區別(乙)此項軍電收四等軍電費提前先發其餘報各局遇有軍電亦應迅速接轉(丙)此項軍電須蓋有參謀軍務軍各部及各省都督海陸軍司令部印信者爲憑(丁)此項電報仍照四等電報收費准其暫行記賬如蓋用該署印信者則向該署按月清領

◉閘北巡警歸併有期

上海商埠警察廳長穆抒齋自奉應省長令行將吳淞閘北等處警察併歸穆君辦理改稱爲江蘇淞滬警察廳閘北等處長穆下灰秀齋令鐘汀警察長各情口曆誌本報茲悉穆君奉令接理將一切手續日前辦妥確定擬於本月三十號接受閘北與淞滬警務事宜惟淞滬警察廳地點以閘北與租界毗連地當緊要業經議定實行設於閘北總局名作淞滬總廳以便公務而資進行云

◉日男爵蒞滬預誌

日本加藤男爵此次遊歷來華初擬先在北京然後再到滬刻加藤君改訂行程由滬到京於二十五日搭春日丸輪船由神戶起程於明後日抵滬昨有吉領事已預備歡迎矣

◉調查商務之盛衰

▲南北商會切勿敷衍了事

工商部劉總長前日咨由省長轉行南北商會以歐西各國强盛不在於兵戰而在於商戰而欲知商務之盛衰必洞悉其利病以圖補救合將商務情形報部藉資考究等情茲將其調查事務分紀於下(一)自民國元年每月出入貨口比較表(二)金融之現狀(三)各商營業以何者最獲利以何者最折本(四)商稅之收入(五)各商營業之性質(六)各埠商務水陸交通情形

◉默佑民國之禱告

近因中華民國國會業已開幕正式政府將次成立故由國務院發起由北京基督教會通電各行省定期於本月二十七日開祈禱會禱告上帝默佑民國云云本埠各教會中西教士一致贊同昨已就各教堂開會祈禱矣

◉公布認稅細則

上海稅務所昨奉省長令開案查上年省議會議決暫行貨物稅章程第二條征收法此項貨物稅亦得由各地殷實之各本業董事與就近之征收機關商定稅數呈請核准改辦認稅但非本業不得代爲認稅原辦總稅認稅悉仍具舊惟征收機關對於總稅認稅之各業調查其商業盛衰得協商增減稅數承辦認稅總稅者不得自設巡丁祇准委托法定征收機關代爲稽查等因原爲將課便商嚴杜業外之人包攬營私起見乃查各業認稅往往以商董名義請認本業各舖肆並不公同具名以致時起爭執名爲認稅實則無非一二私人壟斷謀利若不設法整頓非獨詐稅項抑且有背議案予營運公平有便商民之本旨轉未符合茲經本公署制定認稅細則一十五條凡各業承辦認稅之始須具請願書暨認稅表由該管征收機關調查無誤呈報本公署覆查核准發給認稅憑證方准開辦所有從前核准認稅各案亦應照章一律辦理俾昭周密合將認稅細則并請願書認稅表憑證各式一併頒發訓令該所長即便轉布各業商一體遵照辦理此令(計抄粘認稅細則)第一條商人承辦認稅者須呈由該管征收機關呈請本公署核准發給認稅憑證方准開辦(憑證式列後)第二條承辦之始須按照本公署制定認稅請願書式由該同業公同具名加蓋圖記呈報該管征收機關查核(書式列後)第三條承辦之始須按照本公署制定認稅表式逐項填明呈報該管征收機關查核(表式列後)第四條該管征收機關接到認稅請願書暨認稅表後刻日派員調查收數實在相符即行呈報本公署復查核准方得填給認稅憑證第五條該管征收機關如查得該商等所呈書表不實或不完備應知照下之第六條本公署發給認稅憑證以十二個月爲一期期滿由該征收機關調查商業盛衰協商增減稅數報明本公署核奪第七條凡期滿後原領憑證即行繳銷其續行核准者須本公署另發認稅憑證第八條非本業舖肆公同具名者不得承辦認稅以杜包攬壟斷之弊第九條核准認辦後應將所認稅款預繳一月以後按月分繳或由該業公所董事或由該業公舉代表數家繳納稅款並按期

釋迦如來應化事迹出版
此書乃將釋迦佛降生以來種種聖跡精繪成圖此從初刻精本蒸石共三冊連紙史印者大洋九角有光紙印者大洋五角批發照本局例
總發行所 上海四馬路 北京 有正書局
分發行所 南京 蘇州 有正書局 天津 有正書局 又有正分局

孔教會雜誌第二號已出版

上海德記鞋莊新製品廣告

征收機關發收第十條核准認辦後應具遵保結凡本業公所及商會或殷實店鋪皆可代爲具保如有短欠或遲延者該保人應負連帶責任代爲如數措繳仍准指出短欠之舖肆呈請該管征收機關勒追究懲（保征書式列後）第十一條核准認辦後在十二個月期內認商不得請減稅數公家非有特別原因亦不議增有停閉者亦其餘各家攤認有增設者亦由原認各家勻派仍隨時向該管征收機關察明按月彙報本公署查核第十二條承辦認稅不得自設收稅公所及巡船巡丁祇准請由法定征收機關代爲稽查第十三條凡經核准認稅之案即由本公署將認稅請願書暨認稅表刊登公報第十四條本細則公布之日起所有從前核准認稅各案限十日內辦認稅請願書暨認稅表呈由該管征收機關彙報本公署查核補發認稅遷征其逾限未送者一律取銷第十五條認稅請願書認稅表均備二分一由該管征收機關轉呈本公署核辦一留該管征收機關備查

◉公教進行會祈禱誌盛

滬南董家渡天主堂內組織之江南公教進行會定於昨日午後二時在堂舉行祈禱並請在滬官紳商學各界人士同蒞會議會紀昨報茲悉昨日由江南大主教姚宗李大司牧由徐家滙蒞滬到堂後即率該堂掌院及各司鐸各修士并男女各教友於下午二時正隨設祭禮二姚大司牧頭頂寶冠身穿祭服登臺行祈禱大禮未幾江蘇都督程雪樓君蘇省民政長應季中君上海縣知事吳馨疚君地方檢察廳審判廳廳長及松滬警察廳長混成第三旅李旅長市政廳董陸松侯君李平書君商團公會會長司令部長等約計三百餘人先後到來虔誠同禱以冀上主護佑我中華民國鞏固政府之基礎俾顧早得列邦之承認速行憲法全國安寧程都督即答以謝詞由吳知事傳諭諸君演說良久迄各個若點至四時始散會二區區長特李區員長警偵探等在彼照料

◉測量旗請勿誤會

日前江灣大場一帶田中插有小旗疑係匪類所爲經法捕房派探往查等情曾誌前報茲經詳細調查實係江蘇測量局員程超英奉程都督委任與同測量員測量軍用地圖已自常熟起沿滬寧路線經過之嘉定太倉青浦寶山以達上海前會報請閘北巡警局照章保護協助有案江灣鄉處所插之旗即程君測量後所樹標幟故屬該處鄉民勿網拔去法捕房包探查詢未明未免誤報以致杯蛇市虎謠言遂起眞可謂無事自擾矣

◉調查員飽受虛驚

禁烟調查員人類不齊到處惹禍疊記本報茲悉前日有浦東杜家行鎮張姓婦搭閔行輪攜土歸家被某調查員所悉上輪抄查被輪上水手阿毛拒查而逸繼有甲乙兩調查員追赴婦家欲急拘獲究罰詎該婦已聞風逃避婦有子名某亦非安分之徒見該員等無端來家搜索即將手銃向該員等連放兩響幸未中彈而逸刻已具訴提究矣

◉誰教你擱置不理

北四川路宜樂里酒舍居停夜館因欠房租被通和洋行控准第三初級審判廳於二月內發封在案業已兩月有餘擱置不理該洋商以房屋久空損失權利日前投英公廨稟訴限月底將什物拍賣並請加封等情已經關解員批准前日派探捕前往加封爲三區廳區長查悉該處地屬華界英廨不合越界執行據情呈報該局長轉咨該審判廳審從速理處以保主權云云

◉大帮拐匪

前晚南市浦江水巡區長訪悉有大幫拐匪搭帶婦女四十六名口乘泊浦東之撫順丸輪船販往大連灣地方價賣爲此當派通班水巡隊及水上偵探陳榮華等密往該輪查拿得以拘獲拐匪金國標李阿大丁錫爵葉金生張文彬周迎典劉文芸饒小五子鍾炳蘭舒壽楨朱阿三陳阿四王春桂邱少甫薛桌林宜子誠張文總馬金標等十八人又婦女張王氏顧陶氏金阿寶等男女大小共四十六名口一併帶至該區因人數過多遂解由第一區經區長問明拐販屬實即令暫押一宵於昨晨八時半由一區加派警探人等一併押解至淞滬警察廳訊究

三月念一日應犯致洪犯密電（原底）

◉預審大拐案

拐匪丁錫甲等十八名誘拐婦女老幼共四十六名口由大連灣獲解到申李商埠警廳解送地方檢察廳訊辦等情已紀本報前日上燈後該廳委黃檢察官提案研訊婦人陳鄧氏李朱氏陳周氏呂朱氏朱石氏王朱氏王孫氏周李氏丁孫氏呂徐氏蕭張氏薛趙氏張應氏鄭蔣氏鍾徐氏吳余氏金潘氏張徐氏周楊氏劉王氏何周氏王陳氏趙徐氏席劉氏江史氏李周氏陳王氏王楊氏張何氏唐氏王李氏等女子李阿寶吳小妹丁鳳英梅金鳳馬阿嫦吳鳳英趙亭金大妹等同供小婦人與小女子等均遭丁錫甲等誘拐前往據稱春我等到彼做女工並無傭生理實則丁等心存不良欲令我等賣娼或遣販賣亦未可知現知受愚求恩賀之丁錫甲陳阿四倪阿東薛懷僧崔金生周榮春劉爸南王秦廷鍾炳南徐壽春張云標陳貴珠邱少甫馬金標張文斌徐子仁朱阿三等供詞狡展互相推諉問官訊得丁錫甲等串拐婦女多至四十餘名口實屬駭人聽聞罪大惡極法難寬恕判將丁錫甲等分別收押候辦婦人陳鄧氏等女子李阿寶判令分別收留女所聽候調查各家屬來案認領

◉攔路搶切

住尼江灣之醫生蔣嘉荃前晚由滬雇楊德標之東洋車歸家行經楊浜浜地方被匪徒數人攔路搶去衣包一個內有縐紗兩段蔣疑該車夫串刦扭控七區經徐區長解送司法科押候查明有無通匪情事再行核辦

◉上海洋布商促開國會電

北京參衆兩議院鑒國會開幕瞬已半月諸君不惜寶貴光陰還意紛爭虛耗頻傳謠言蠭起致使金融困迫商業凋零外患內憂何堪設想伏望諸君激發天良翻然私見速定憲章迅舉總統以慰民望外圖承認內繫治安福國利民諸君是賴臨電神馳不勝金待又上海洋布公所電致北京國會諸君鑒諸君爲全國所仰望者以能福國利民也乃自國會開幕以來黨見紛歧國是未定人心之惶恐國勢之危險商務之阻滯金融之恐慌不堪再見於今日諸君受國民付託爲國民代表務祈以國家爲前提捐黨派之私見和衷共濟早定國是商民仰望以日爲處惟諸君擇利而行之

◉旅滬各幫致國會電

北京衆參議院諸公均鑒選聞國會開幕以來黨見互爭相持不下今日國家現象杌隉已形國計若不早定民生日見困蹙工商各業致憤論省四百兆同胞安危繫於此時國會之成敗望諸公勿存意見勿爭權利舉定議長對於憲法總統兩問題速開會議決務以國利民福爲前提詐數危亡不勝迫切待命之至旅滬廣肇公所潮州會館順直會館泉漳會館漢口難報志成公所米業仁穀公所箱莊集義公所各部全體商業叩

◉商業聯會開會紀事

正元謙餘兆康三莊倒票一事除洋商要欵由政府照還外華商之款亦允照償新舊政府均有案可稽嗣因日久欵仍無着前月間由衆商設立聯合會公舉虞君洽卿爲代表赴京請願茲虞君南旋於昨二十六日午後二時在四川路事務所開會報告情形并籌進行方法到者一百餘人虞君報告謂此事迭呈大總統工商部財政部大總統工商部均已允可惟財政部從中爲難衆商情激謂此欵洋商有著華商向隅專擲時代尙無此辦法經衆公議如仍不能達到目的除有欵可扣者照數向道庫照扣外其餘之欵即向提成洋行轉抵押各件抵扣以昭平允虞君謂諸君請暫緩激烈再由鄙人向鄙院呈請以昭動靜時已鐘鳴五下遂散會

◉改編水警之籌畫

江蘇全省水師改編水上警察後少數武夫羣起反對因若輩對於改編問題不特受廳長之指揮且平日所恃爲舞弊者頓失其權利以故出此反對之策二十六日午間經應省長函約趙鴻喜仇志鵬劉榮盛沈葆義張至山邵茂春鍾鴻鈞七統領在程都督廳所籌商一切未經議決昨（二十七日）上午十一時應君親至四馬路蘇台旅館與各統領面議并議定以後各局長區長如有特別事項儘可直接省長處理云云各統領始唯唯遵論靜候改編矣

戲評

花部脊譚 （阿嚴）

▲百寶箱 編演杜十娘劇者。蓋依託今古奇觀小說。而今古奇觀。又全本負情儂傳。情節悉合。唯後幅略有增益耳。傳不著作者姓氏。但知爲浙人而已。其略云。一萬歷間。浙東李生。係某藩臬子。入貲遊北雍。與坊女郞杜十娘交情好最殷。往來經年。李貲告匱。女郞母頗以生頻來爲嫌。然而兩人交益歡。女姿態爲平康絕代。兼以管弦歌舞。妙出一時。長安少年。所藉以代花月者也。母苦流連。始以亂言挑怒李。恭謹如初。既而聲色競嚴。女益不堪。誓以身歸李。主母自揣女非己出。而故事教坊落藉。非數百金不可。且熟知李囊無一錢。思有以困之。乃戟掌詬女曰。汝能聳郞君措三百金畀我。東西南北。惟汝所之。女郞慨然曰。李郞雖落魄旅邸。三百金或可辦。顧金不易聚。倘金具而母負約奈何。母策李郞窮途。侮之。指燭中花笑曰。金朝以入。汝夕以出。燭之生花。讖郞之得女也。女至夜半。悲啼謂李生曰。郞君遊貲固不足謀妾身。然亦有意於交親中得緩急乎。李驚喜曰。唯唯。向非無心。第未敢言耳。明日故爲束裝狀。遍辭親知。多方乞貸。親知咸以生沉湎狹斜。積有日月。忽欲南轅。半疑涉妄。且李生之父。怒生飄零。作書絕其歸路。今若貸之。非惟無所徵德。且索負無從。皆援引支吾。生因循經月。空手來見女。中夜歎曰。郞君果不能辦一錢耶。妾得中有碎金百五十兩。同綠線裹絮中。明日令平頭密持去。以爲付母。外此非妾所辦。奈何。生驚喜珍重。持得而去。因出得中金語親知。親知憫杜之有心。殺然各歛金付生。僅得百兩。生泣謂女。吾道窮矣。願安所得五十金平。女雀躍曰。無憂。明且妾從隣家姊妹中謀之。至期果得五十金。合金而進。母欲負約。女悲啼向母曰。母曩責郞君三百金。金具而母食言。郞持金去。女從此死矣。母懼人金俱亡。乃曰。如約。第自頂至踵。寸珥尺素。非汝有也。女忻然從命。明日禿髻布衣。從生出門。過院中諸姊妹作別。諸姊妹咸感激淚下曰。十娘爲一時風流領袖。今從郞君藍縷出院門。豈非姊妹羞乎。於是人各贈以所携。須臾之間。譬珥衣履。煥然一新矣。諸姊妹復相會曰。郞君與姊千里相携而行。道上會無約束。復合贈以一箱。箱中之盈虛。生不能知。女亦若爲不知也者。日暮諸姊妹各相與揮淚而別。女郞就生逆旅。四壁蕭然。生但兩目瞪視几案而已。女脫左腕生絹。擲朱提二十兩曰。持此爲舟車資。明日生辦輿馬。出崇文門。至潞河。附奉使船。抵船而金已盡。女復露右臂生絹。出三十金曰。此可以謀食矣。生頗承不測。快幸遭逢。於時自秋涉冬。嘆來鴻之寡儔。詠遊魚之乏比。誓白頭則皎露爲霜。指赤心則丹楓交炙。喜可知也。（未完）

時評三

◉審判與証據 （木）

自暗殺案引渡內地後。人人所盼望者。曰開庭審判。曰宣布證據。乃開審尙無期。而證據突然流露。人心未嘗不爲之一快。惟不能恝然無疑者。此四十三件之證據。果得爲完全無缺否。此証據上之種種不經。法律上之解釋及質對。即可據此以定斷否。由前之說。恐有遺漏。由後之說。必無是理。即宋教仁地下有知。本其尊崇法律之意。亦覺諸君之辦事太無秩序矣。然而事既如此。吾願上海之法官。勿再放棄職權。當拒絕特別法庭。公開普通審判。以求此案之結果。是不可須臾緩矣。

釋迦如來應化事迹出版

此書乃將釋迦佛降生以來種種聖跡精繪成圖此從初刻精本蔚石共三冊連紙史印者大洋九角有光紙印者大洋五角批發照本局例

分發行所 南京有正書局 蘇州有正書局 天津東門外東馬路有正書局

總發行所 上海望平街有正書局 北京琉璃廠西門有正書局 又泥城橋西有正分局

孔教會雜誌第二號已出版

上海德記鞋莊新製品廣告

啟者本號開設上海英租界三百十五六號門牌歷年已久專製各種時式鞋靴……德記字號庶不致誤外埠訂購郵到即寄此佈 德記主人謹啓

滑稽餘談

◉弄巧成拙 （迪民譯）

某法人僑居德國舉目無親形影相弔其旅居之況頗極淒涼而所帶之錢又不足以供揮霍故凡事皆極節省不敢多費一文焉一日晨起見室中積薪已罄將無以爲炊而時當冬令雪花亂飛朔風凛冽寒氣逼人若不得薪則不特無以爲炊且亦將無以禦寒某法人不得已乃自出至門次立而俟之冀有負薪而過者將從而購焉未幾有鄉人驅車自遠而至車中滿載木柴法人見之大悅乃止鄉人而詢其價時法人居德未久故其所操德語頗不純熟格格而言僅可辯別鄉人見其如此知其爲異國人之新來德國者也因自語曰是人來未久其於我國情形必不熟悉是可詭言以欺之也且行之而利於我亦何所不可因故高其價曰三金路易實則是一車之柴其所值不過其五分之一耳然其所以敢索此價者蓋知法人之可欺故乘此以求多得數倍之息也於是法人聞之以爲過昂思抑其價而鄉人執不可曰物有定價不能任意增減也我所售柴每車皆三金路易不稍增亦不稍減也子欲則購之否則我將另售之於他人時法人需薪甚急不可以一日緩而鄉人又不肯稍減其價不得已乃如數付之遂取薪而歸及法人既去鄉人乃大悅吃吃作鶻鷺笑蓋深喜其計之得售也於是驅其空車緩緩而歸且行且唱狀殊自得蓋樂極矣已而微覺腹飢乃驅車至村中一小店將於此果腹焉及杯盤既陳乃語主人以其所遇且告以與法人爭價狀以自鳴其得意言時舉目四矚面揚揚然有得色凡人語及其所自以爲得意之事則其狀固莫不如是也然而店主誠實人也聞之殊不以其言爲然且惡其欺人也因語之曰以我觀之爾之所爲過矣我人作事皆當以誠實爲本不可以欺騙爲事也今爾以彼爲外人而遂欺之故高其價以求多獲無乃不可乎鄉人聞之竊笑其迂乃嗤之以鼻曰何哉爾所謂誠哉我輩小人惟知利耳苟利於我我則爲之何有於誠與僞哉且柴者我所有之物也其所有權既爲我有則價之高下當由我定或多或少惟我意所欲耳他人又焉得妄事干涉哉言已復冷笑不止主人見之知其不可以理喻也遂默然而去已而鄉人食畢呼主人而問價主人答曰三金路易耳鄉人聞言大震以主人爲戲曰三路易乎我所食者祗咖啡一杯及麵包數片耳其價乃至此乎豈近日咖啡麵包之價乃竟至於如此之貴乎主人冷然答曰然此麵包及咖啡皆我所有之物也其所有權既屬諸我則其價值之高下自當由我酌定或多或少皆惟我意所欲耳他人不得而顧問也今子食我食則償我錢可耳又何必多問哉於是鄉人大怒呶呶與之爭辯主人斥之曰止止毋多言凡物各有定價不能任意增減也我所售物價皆如此不妄增亦不稍減也今子有錢以償我食則已否則將以子之車馬爲質二者之中將聽子自擇其一我今方有事不能與爾多作無謂之周旋子如不直我所爲則請控我於法庭可也於是鄉人怒甚忿忿而出徑至法庭而控其主人焉因悉以其事告之判事而請伸其枉判事初聞而大怒既而大疑蓋鄉人之所食甚少其值斷不至此今店主乃妄抬其價是有意欺人也然此店主者人皆稱其爲誠實人也今忽有此舉是大與其平素行爲相刺謬也意者其有他故歟不然又烏得有此判事乃命拘店主至而親鞫之店主既上堂乃悉以所聞於鄉人者告且謂勸之不聽故即以其人之法還治其人之身使知欺人之事固非人所當爲也於是判事知店主爲無罪命鄉人即以其所得之三路易與之鄉人不敢違遂出其錢授主人而羞怒之形現於辭色矣店主既得錢乃呈之於判事曰我之爲此初非欲得其錢也不過欲藉此以戒彼之貪耳不然我之罪亦與彼同矣今請償鄉人以木柴之價而以其餘返之法人可乎判事聞之深嘉其且命償其所食復以人召法人至而以其餘之金返之於是鄉人遂怏怏而出其羞愧之容可掬也然自是而索價必實不敢自欺以欺人矣

迪民曰余觀鄉人所爲殆亦所謂弄巧成拙者歟然而今世類此者多矣又安得彼賢主人而一一戒斥之哉噫

●藉端索詐●●●● 潮州人劉阿四在街頭瞥見太倉人孫春林帶有烟土疑竇因起詐意行其敲詐手段暗地尾隨孫後途中又遇其素識之鄧阿發即以前情並己意爲允一同詐財分用鄧阿發即赳向孫春林借洋正在爭論之際被警查獲一併解局轉送地方檢察廳審訊（本埠）

◉不良之家教 （士方）

比鄰有某姓者有子二人長年十二次年十齡其父若母專事姑息從未使之讀書二子聞門前喚賣食物者必向父母索錢購置不與則頓足怒罵勢甚洶洶其父母無如之何終必與以錢而後已自晨至暮未嘗有一刻之安靜鄰右莫不厭之且偶入鄰家見几上玩物等即納之袖間不告而去鄰人覺而訴之於其父母則厲聲答曰豈我家兒而私取人物乎何誣之甚也於是二子聞之益有恃無恐習以爲常鄰人知其故見二子來則揮之門外不使或入蓋舍此無他策也今歲始由戚族之督促命之入私塾左近故有市立初等小學一所問何不入此小學曰此外國學堂也我家未嘗信教何必讀外國書哉其頑固若此二子初聞讀書二字雅不願經其父母許以每人日銅圓六枚乃强應之聞今且增至每日十枚云記者曰少成若天性習慣成自然此不良之家教貽害其子弟者何可勝道雖然我國家庭間溺愛其子如某姓者亦正不少與學校教育妨害良多蓋學校與家庭相輔而行者也設法而改良之是在世之熱心教育者

◉書金君事 （士方）

同里金君泮生在予外祖家司帳席前後垂三十年性勤敏有心計先是君兄弟五人君次三君父以婚嫁事繁有積負每一子稍壯成業即使自食君既冠授室循諸兄例別爨因罷舉業專意治生予外祖知君才屬以家事君爲經理出入十餘年業大起而君亦能自營積遂饒給已而君父爲諸子析產君受田僅二畝許而所自置則數倍之時父母篤老與諸兄弟分日供養君每食必進甘肥夜則省衾枕適寒煖承伺顏色曲得兩老人懽以故君父母皆壽至八十餘考終里人以爲難君既勤力又暗得商功之法每購一物置一器必窮悉源委究其利病人不能欺以分毫君又喜濟人之急前清季年有司催科急鄉人陶某逋賦爲縣隸所撼將赴縣陶曰幸迂道一見金君而行陶見君未言君曰逋幾許額而往甘掇耶陶泣言如十實繳納君遍所蓄金投之陶得免此鄰有米某者不律又甚恐爲盜所供誣以窩頓被捕入獄君知其冤銳力出之其行善率類此君鬚眉疏秀體瘦而好勞不肯自逸雖晚年猶然於上月中旬卒於家君生平行事雖無甚奇異然賢於常人遠矣予故樂而書之

◉智哉此生 （雲間綠葉青）

某甲持珍珠一顆求貸於某當某當之書票者票面上誤書一顆爲二顆當時並未覺察既而始覺而某甲已杳如黃鶴矣於是衆皆惶恐異常書票者手足無措幾至憤不欲生適當中有某學徒頗聰慧謂書票者曰可毋慮設彼到期時來取諸君能爲余如此如此余可爲君等脫斯困難衆從之而某甲既見票書二顆喜出望外屆期即持票往贖當中諸執事如某生之言招待甚周令學徒敬煙引火當敬煙時某甲之票執在學徒之左手乘引火時佯作不覺將票之一角燒去及某甲見而撲滅而二顆二字已被焚矣引火畢學徒乃出一珠與某甲某甲見之曰吾當時曾有二顆何以今但有一顆生曰可查底簿乃將底簿與之閱某甲仍不服曰票面明明寫明二顆陪某甲者曰可將票子一對某甲曰此票已爲令徒焚去一半矣陪某甲者曰閣下之珠實在但有一顆惟學徒燒去票子是違犯當規則例宜懲戒於是大罵該徒不置某甲見勢不佳只得持一珠而去

◉收條來了 （雲間綠葉青）

天已薄暮鈎月微現市上燈光燦爛無異白晝某店司務奉命送銀於去市里許之某村及行近某村忽有黑衣者數人突如其來搶其銀司務駭極欲爭不敢不爭則恐負主人不得已哀求於盜銀者曰余苦惱人諸君可否赦余如能赦余則余終沒齒不忘記的不然余將從此無出頭日矣盜曰爾何膽怯若是吾等取汝銀自有正當的辦法你不必恐懼言時腰間出一刀刺司務之面曰收條來了你可回去告你主人言已即揚長而去

◉書葉維城 （靜安女史）

南滙有葉維城者少讀書家燬於父衣食於奔走偶爲詩頗有幽澹之趣而不竟學獨習琵琶聞維城琵琶者或起舞或笑或泣數行下不能自止即維城亦不自意其何以致此也嗚呼蓋其用心之精事非一朝夕之故矣靜安以爲人之情不能無所寄苟得所寄則無問其事之居何等也必舉其人所得情感萬狀一寓之於其間且僚之丸庖丁之刃痀僂丈人之蜩皆是也琵琶後世樂耳而其聲傳其人與之俱傳如維城者非其人耶

此冊爲廉州專做雲林……之作
敝公司上海經理
亞細亞火油公司啟
揚子機器製造有限公司開股東會廣告

康州偵探案[illegible]
分發行所　南京奇望街有正書局　蘇州都亭橋有正書局　天津東門外東馬路有正書局
總發行所　上海望平街有正書局　北京琉璃廠西門有正書局　又 漢口[illegible]有正書局
定價大洋六角
[illegible]
分發行所　南京奇望街有正書局　蘇州都亭橋有正書局　天津東門外東馬路有正書局
等閱總發行所　上海望平街有正書局　北京琉璃廠西門有正書局　又 漢口[illegible]有正書局
定價大洋八角

◎本埠商務市況◎

匯票
昨逢禮拜銀行循例休假是以各國滙票股票均無報告

金市
四月念七日收盤行情如左（每條重十兩計價銀）
現貨標金　三百五十四兩
足赤條金　三百六十一兩
沙金合赤　三百六十二兩

錢市
四月二十七日北市銀銅圓及角子銀洋錢市收盤行情如左
龍洋　七錢三分七厘
英洋　七錢三分七厘三七五
本錢　七錢一分
小洋　六錢四分一厘二毫半
銀拆　六分
銅圓　一百七十六千九百文
市錢　一百五十千文
衣牌　一千三百文
洋找　七錢二分二厘
錢找　一千二百文
八開　一百十六文
小洋貼水　每角十四文

金融
昨因星期日各銀行休息公事銀洋行情均無市報告

本廠紗
昨日各牌本紗市價如左
二十支五福紗大包　一百十五兩五錢
又　三星　一百十五兩五錢
又　天官　一百十九兩
又　得利　一百十八兩
又　上海三星　一百二十兩
十六支雙龍紗大包　一百十三兩五錢
又　雙虎　一百零八七兩五
又　雙象　一百十兩零二五
又　脂虎　一百零八兩
又　牧羊　一百零零兩五錢
又　紅團龍　一百零七兩七五
又　丹鳳　一百零七兩七五
又　火車　一百十一兩
又　水月　一百十二兩五錢
又　月季　一百零七兩七五
又　日光　一百十兩零五錢
又　天官　一百零九兩五錢
又　聚寶盆　一百零五兩五錢
又　雲龍　一百零六兩
又　雲鶴　一百零六兩五錢
又　紅龍　一百零六兩五錢
又　鐵毛　一百零六兩
又　三星　一百零七兩五錢
又　稱人紗　一百零七兩五錢
十支雙虎紗大包　一百零一兩
又　鐵毛　九十九兩
又　[illegible]　九十七兩
十四支雙龍紗大包　一百十一兩
又　雙虎　一百零八兩五錢
又　雙象　一百零六兩二五
又　脂虎　一百零六兩五錢
又　牧羊　一百零六兩五錢
又　丹鳳　一百零五兩
又　天官　一百零七兩
又　日光　一百零八兩五錢
又　雲龍　一百零三兩
又　雲鶴　一百零四兩
又　藍團龍　一百零五兩
又　鐵毛　一百零三兩五錢
又　稱人紗　一百零五兩五錢
又　聚寶盆　一百零二兩五錢
又　三星　一百零五兩五錢
十二支雙龍紗大包　一百零八兩五錢
又　雙虎　一百零六兩
又　雙象　一百零三兩七五
又　牧羊　無市
又　日光　無市
又　月季　一百零二兩
又　丹鳳　一百零二兩五錢
又　鐵毛　一百零一兩
又　藍團龍　一百零二兩五錢
又　雲龍　一百兩零零一錢
又　雲鶴　一百零二兩
又聚寶盆　一百兩
又　天官　一百零五兩
又　稱人紗　無市

糧食
昨日滬南高等白米價情增昂角許緣銷路活動連日陰雨到貨稀少故也茲將開出各價如左
北幫白米每石七元八角至七元二角
南幫白米　七元五角至六元九角
常幫白米　七元五角至六元九角
蘇同白米　七元至六元六角
無錫白米　七元一角至六元八角
蘇江白米　七元至七元六角
周莊白米　六元七角至六元五角
角里白米　七元至六元七角
高楼洋粳米　七元三角至七元一角
高楼杜子粳米　七元三角至七元
湖南白粳米　七元至五元八角
高楼白通元米　八元五角至八元二角
常幫白元米　八元至七元八角
角里白陰元　八元三角至八元

油荳市
昨日滬南銷開之輕生油一百五十簍均係廣幫購去又牛荳油二百三十件岐荳油一百件牛籽油五件係本幫與內河幫銷路云茲將售開之價錄左
輕皮生油　每担十一兩五錢
船牛荳油　九兩三錢
棧牛荳油　九兩〇五分
岐山荳油　八兩九錢
船牛籽油　八兩三錢半

煤市
昨日各路噸煤市盤如左
湖南白煤　又每噸十七兩五錢
滬口白煤　又　十五兩四錢
安南白煤　又　十五兩一錢
東京白煤　又　十四兩
神戶白煤　又　十二兩
方谷烟煤　又　七兩六錢
福島烟煤　又　七兩
撫順烟煤　又　六兩
山田烟煤　又　五兩三錢
克拉子煤　又　七兩三錢
開平煤屑　又　五兩
紅煤屑　又　五兩一錢

蔴市
近日客幫及洋莊去路活動因來源不旺價有看升之勢茲將昨日行情如左
春綠白蔴每担　十七兩八錢
白月綠蔴　又　十七兩二錢
白寒綠蔴　又　十六兩五錢

糖市
昨日各種糖價如左
上菊白糖每担　七兩五錢五分
中　菊　七兩三錢五分
次　菊　七兩二錢五分
奇白糖　七兩五錢五分
貢白糖　七兩四錢三分
貢白糖　七兩二錢五分
頂足尖　八兩一錢
足三尖　八兩零五分
嚕嚕白糖　六兩三錢
美冰糖　十一兩
德冰糖　九兩零二分
石赤糖　六兩
比赤糖　五兩六錢
潼赤糖　五兩一錢二分
桂赤糖　五兩四錢
桂冰糖　八兩三錢
洋冰糖　八兩八錢
三號東洋車糖　六兩六錢
四號東洋車糖　六兩五錢
五號東洋車糖　六兩四錢
六號東洋車糖　六兩三錢
七號東洋車糖　六兩二錢
八號東洋車糖　六兩一錢

花衣
昨日各路花衣及子花兩價如左
通州花衣　每担二十五兩二錢
太倉花衣　二十五兩
四牌子花　二十三兩八錢
火機花衣　二十四兩
上海花衣　二十三兩六錢
餘姚花衣　二十二兩二錢
南路子花　十二元
北路子花　十二元五角

◎山口土價◎

土市
本埠土藥市面因洋商歸老沙遜洋行一家售出至以市面呆定近有月餘價無更動昨日中西土藥兩價如左
三冬公每箱　三千二百四十六兩
陳　公　三千二百四十六兩
新　公　三千三百六十六兩
三冬新　三千四百六十二兩
陳　嶽　三千四百六十二兩
新　嶽　三千五百三十兩
赤　莊　一八二綑三十二兩
川　土　一百兩一百念八兩
雲　土　一百四十兩五

桐油
連日桐油銷路較為活動緣時屆夏令故也茲將昨市各價如左
晉泰亨桐油每桶　十四兩
萬興裕　十三兩七錢
傳萬興　十三兩二錢
同人和　十三兩
瑞泰亨　十二兩八錢
吉盈豐　十一兩
高燦順　十兩零八錢
副洪油　十兩零四錢
本支油　九兩三錢
桶白油　八兩七錢
桐京油　九兩六錢
茶京油　十五兩

洋皂
昨日各牌洋皂箱價如左
廿條祥茂皂每箱　三兩九錢一分半
百廿塊祥茂皂　無貨
廿條公昌皂　二兩九錢五分
百五十渣厘皂　三兩零五分
百四十必地皂　三兩零五分
百六十祥昌皂　待到
廿條祥昌皂　二兩一錢一分
十八條黃祥茂　一兩三錢五分
廿四條體和皂　三兩七錢五分
百六十祥順皂　二兩二錢
二十條祥順皂　二兩一錢
百六十綿昌皂　二兩二錢
二十條綿昌皂　二兩一錢
百四十威大皂　二元七角

麵粉
昨日麵粉市面茲將九牌粉價如左
綠天宇每包　一兩五錢二分半
紅天宇　一兩五錢
綠三馬　一兩五錢二分半
紅三馬　一兩五錢
綠兵船　一兩五錢五分
紅兵船　一兩五錢
綠山鹿　一兩五錢二分半
紅山鹿　一兩五錢
綠日月　一兩五錢五分
紅日月　一兩五錢二分半
綠雙馬　一兩五錢二分半
紅雙馬　一兩五錢
紅藍車牌　一兩五錢五分
火車牌　一兩五錢二分半
搭鹿牌　一兩五錢五分

◎進口洋價◎

日本紗
昨日各牌東紗行情如左
十六支藍魚紗大包　一百二十二兩
又　五子　一百十八兩
又　日島　一百十八兩七五
又　福島　一百念一兩
又　漁翁　一百十四兩七五
又　雜什　一百十五兩
十六支藍魚紗大包　一百十七兩二五
又　立馬　一百十三兩
又　三馬　一百十三兩二五
又　藍鳥　一百十二兩七五
又　雙鹿　一百十四兩二五
又　雙喜　一百十一兩七五
又　五福　一百十二兩
又　二喬　一百十二兩五錢
又　三星　一百十一兩五錢
又　綾子　一百零八兩
又　樂牌　一百零八兩
又　麒麟　一百十一兩五錢
十六支花蝶紗草包　一百十四兩七五
又　扇面　一百十五兩

火油
昨日市價市左
老牌火油每箱二兩四錢二分
虎牌鷹油　二兩二錢七分
僧牌鷹油　一兩九錢九分
英牌鷹油　一兩九錢九分
十字鷹油　一兩八錢九分

◎失票一覽表◎
◎遺失蘇路收據朱鴨記戶下麗字六百八十四號第一期一紙計洋二十元正有人拾得作為廢紙◎崇明朱鴨甕啟
◎茲遺失蘇省鐵路有限公司鄭鴻瑞戶第八十七號一百元收據一紙已向該公司掛失如有人拾得作為廢紙無效用特登報聲明◎江上悟啓

龍馬精神

外埠由民局購買須由郵局來信關照以免舞弊○如無靈驗包可還藥還銀○批發另有定章

當此種族競爭世界若不強種何由競爭若不補腎何由國富強種之道首先補腎考本艸載海狗腎不僅扶陽補腎并治諸虛百損凡人之患虛勞症者必由先天不足後天戕伐始則腎虧繼則夢遺終則無夢亦洩甚且精從便溺而出從此氣血消耗精力疲憊昏目眩耳鳴腰痠四肢酸痛陽痿不舉或舉而不堅或洩而不射要知種子之法全賴夫婦同房磨擦之電力電力不足則交不歡暢種何能強子何能得可不惜哉本主人創製人參鹿茸虎筋野朮海狗腎汁壯陽廣嗣金丹專以壯陽補腎生精益氣為宗旨務使元氣充足則精力強壯并惟百病自消電力亦自然增長此藥因係普通治天下腎虧之症故性極和平並無偏熱偏寒之弊凡人身五臟六腑二十四骨節三百六十五處血脈不處處發顯在在周到服後髮白必黑耳聾必聰夜間目若有電光精為人身至寶精[illegible]每匣大洋二元每料一斤收藥本洋二十八元若老年血枯及身弱善病另製變

血氣充實則五官百骸無不强健腳色天下補腎之藥不敢自誇請諸君一試便知優劣
料廣嗣金丹一名丈夫再造天以海狗腎鹿茸野朮虎筋等提取精液汰去渣滓功能以少勝多只要服後自然電力增長功力之大奏效之速誠强種之聖藥也每匣五元不靈包退

五開間門面崔氏鱗香廬驥雲氏總發行所外埠來信須寫明寧波路第一百十五號
上海盆湯弄過絲業會館寧波路口

鏡面散

有移山拔鼎之能力
世襲雲騎尉浙江方鈞叩

每瓶洋二角五分每洋五瓶雙料羊脂珠粉每洋二瓶每料六瓶洋二元五角

鄙人在春間購得尊製雙料鏡面散一料如法擦揉不出一月果然將十餘年之烟容斑點一洗而盡用餘之藥敝友讓去搽雀斑用未二旬已去大半鄙人有一日不可無此君之感今由郵寄上洋三元請發一料原班帶回以便敝友雀斑早去一日矣貴主人心存濟世鏡面散殊得宜確有移山拔鼎之能力令人感佩無涯（下略）浙江杭州大井巷朱公和對門江蘇候補道方鈞叩八月二十一日自杭州郵局發

北京總經理前門外華英藥房如無分售處郵寄上海總發行所[illegible]集益里對門有藍龍商標上海只此一家各省藥房均有代售謹防假冒[illegible]

江西紅十字會總醫院院長

謝邦慶君紹介書

中法大藥房鑒余偶閱海上諸報見有第一種統腦精神丸因購以付病者得非常之效驗余由是敢述其功用於左
精神丸者確為養心健腦妙劑也若永久服之實乃進心之機能而使盛其血行與奮腦之機能面使活潑其精神用作循環系及神經系諸病往往得良好之結果至用藥之奇立方之巧取効之速有非思議可及者蓋良精神丸出於維也納大學病院而製於中法藥房誠始非西方之鴻寶發現於中華良醫耶因誌數語為天下告

精神丸[illegible]
戒烟後身弱
驅除血毒最靈
通利大便最良
壯腦補血最對
助精健陽最宜
風濕骨痛最宜
腰痠腿軟最合
者服之最宜

大瓶五元　每打五十元
中瓶一元　每打十一元
小瓶二角　每打二元
總發行所　上海三馬路　中法大藥房

介紹名醫

新安王子松先生家學淵源幼精岐黃之術來滬懸壺有年活人無算其平日最為擅長者如治中風痰厥霍亂喉閉等急症別有外治奇方立能化痰開竅一經着手奏效如神同人見之屢矣因佩先生學術之精迺告病家請醫之路先生存心濟世特設電話以便病家延診迅速患者試一就診必以所言為信而有徵也
先生寓英大馬路鐵仁里一弄二百零六號電話三千九百十三號

同人　關炯之　朱子文　黃履之　李問樵　賓介人　周蓉江　孔序章　蕭伯符　狄南士　謹啟

匋齋臧印初二集出版

此漢印數千方為王蓮生所藏後歸劉鐵雲復歸匋齋擇其佳者精印出版初集四本定價大洋八角二集四本定價同

總發行所　上海棋盤街有正書局　北京琉璃廠西門有正書局
分發行所　蘇州都亭橋有正書局　南京奇望街有正書局　天津東門外東馬路有正書局　又 漢口[illegible]有正分局